

القبس

رئيس التحرير
جاسم أحمد النصف

مدير التحرير
رؤوف شحوري

٢٠ صفحة

الخميس ١٩ صفر ١٣٩٦ ـ ١٩ فبراير (شباط) ١٩٧٦ ـ السنة الرابعة ـ العدد ١٣٤٨ ـ الكويت
AL - QABAS Thursday 19 Feb. 1976, 4th Year No. 1348 - Kuwait

٥٠ فلسا



وست إند
WEST END
تحفظ الوقت بدقه
الوكيل العام
يعقوب يوسف بهبهاني
تلفون ٤٣٣٥٨٥ ـ ٤٤١١٣١ ـ ص.ب ٣٣٤٠ ـ الكويت

دمشق تطلب تعهداً اسرائيلياً مسبقاً بالانسحاب الكامل

ص ١٦

أبو مازن يكشف عن أهداف مذكرة قدّمت للملوك والرؤساء:

تهجير اليهود العرب من اسرائيل واعادة توطينهم في البلاد العربية

الصهيونية لاتحكم أميركا وعلينا أن ننشط هناك

كشف السيد أبو مازن ، من القادة البارزين في منظمة التحرير وفتح ، اهداف مذكرة مقدمة الى الملوك والرؤساء العرب تدعو الى تشجيع هجرة اليهود (العرب) من اسرائيل واعادة توطينهم في الدول العربية التي نزحوا منها الى فلسطين المحتلة .

واوضح السيد ابو مازن ان « اليهود العرب » والشرقيين بصورة عامة يعيشون في ظل ظروف صعبة للغاية ، ولو اتيحت لهم سبل العودة في ظروف مناسبة توفرها لهم الدول العربية فان كثيرين منهم سيستجيبون ، ويكون ذلك من العوامل المهمة لتفكيك الكيان العنصري الذي اقامته الصهيونية على ارض فلسطين .

وتحدث السيد ابو مازن في ندوة استمرت زهاء ثلاث ساعات عن اصول الفكرة الصهيونية وطبيعة تكوين المجتمع الاسرائيلي وتناقضاته وانقسامه الى مجتمعين : طائفة اليهود الغربيين التي تتحكم بطائفة اليهود الشرقيين . وسرد امثلة على ذلك في مجالات السكن والعمل والمدارس والزواج والوظائف والحكم . وقال ان « اليهود العرب » يشكلون نسبة ٧٠ بالمائة من المجتمع الاسرائيلي .

وقدم ابو مازن عرضا تاريخيا ليدلل فيه ان الاكثرية الساحقة من يهود العالم رفضت فكرة الصهيونية لاقامة دولة في اسرائيل ، وان اطرافا اخرى اجنبية كان لها مصلحة في اقامة هذه الدولة العنصرية على ارض فلسطين .

وقال ان اول من فكر في اقامة دولة يهودية في فلسطين هو فورش ملك الفرس (٥٥٧ ـ ٥٢٨ ق.م) حين حاول ان يأتي بسبايا بابل الى فلسطين لاقامة كيان يرد عنه هجمات المصريين . ثم جاء نابليون وعرض الفكرة على يهود فرنسا لكنهم رفضوها . وفي سنة ١٨٤٢ حاولت العسكرتاريا البريطانية اقناع يهود بريطانيا بالفكرة فرفضوها ايضا . وتجددت المحاولات مع الباب العالي العثماني ، وحتى سنة ١٨٩٧ وبروز الفكرة الصهيونية على يسدي هرتزل .

وقال انه مما يدعو الى العجب ان هرتزل كان قبل ذلك داعية للاندماج والى التنصر ثم انقلب داعية الى الصهيونية .

وبعد ان تحدث عن وعد بلفور تساءل من اين جاء اليهود الى فلسطين ولماذا؟ واجاب ان اليهود جاءوا الى فلسطين من : اوروبا الشرقية والاتحاد السوفيتي ومن الاميركيتين ومن البلاد العربية . والذين نزحوا من اوروبا الشرقية كان ذلك لاسباب سياسية . نزح منهم ٤ ملايين لم يصل سوى ٩٠ الفا الى فلسطين ، وكان معظمهم يقصد التوجه الى اميركا التي اضطرت الى تحديد هجرة اليهود اليها .

— البقية على الصفحة ١٦ عمود ٧ —

اجتماع حاسم بين خدام وجنبلاط

بيروت ـ القبس ـ من باسم صلاحي :

اجتمع الوفد السوري برئاسة عبد الحليم خدام امس الى رئيس الحزب التقدمي الاشتراكي السيد كمال جنبلاط لاستكمال المباحثات معه بشأن خطوات الاتفاق ـ التسوية ، ولتذليل بعض العقبات التي يضعها جنبلاط وحلفاؤه من الحركة الوطنية ، في طريق التسوية والتي نتجت عن تحفظ الحركة الوطنية اللبنانية بمختلف اطرافها على بعض ما ورد في رسالة الرئيس فرنجية .

ووصف الاجتماع بانه حاسم .

وتأتي جهود الوفد السوري الحالية في نطاق التمهيد لاتاحة الفرصة امام الرئيس رشيد كرامي لتشكيل حكومة قوية متوازنة تضم مختلف الاطراف والاقطاب . وذلك بعد ان امكن تجاوز عقبة المصالحة الوطنية التي ثبت استحالتها في غياب حكومة قوية قادرة على ايجاد ركائز متينة للامن ، تساهم في اتاحة جو افضل للحوار بين مختلف الاطراف .

ولا شك ان الوضع الامني في البلاد يستأثر باهتمام كافة المسؤولين ومختلف الاطراف الغيورة على عودة الحياة الطبيعية الى البلاد تماما .

من هنا تجري حاليا دراسات وابحاث وافية بهذا الشأن هدفها ايجاد الحلول العملية لبسط الامن على امتداد الاراضي اللبنانية ، ومن الاقتراحات المقدمة مضاعفة عدد الجيش اللبناني وعدته ، وايضا بقية اجهزة الامن ، وذلك فاقرار قانون التجنيد الالزامي لكافة اللبنانيين يعد اتفاق مختلف الاطراف على خطوط هذا القانون ، لان هناك عدة ملاحظات مطروحة على قانون يبحث في مجلس النواب من قبل اكثر من طرف مؤثر .

وفي الاولويات الراهنة تبقى مشكلة الجنود والضباط الذين انسحبوا من الجيش مدار مداولات عدة لحسمها نهائيا وفي غضون فترة قصيرة .

— البقية على الصفحة ١٦ عمود ٦ —

البيان المشترك السوري الأردني:

تدعيم التعاون والتنسيق

عمان ـ واف ـ قررت سوريا والاردن تدعيم تعاونهما في المجال السياسي ومجال الامن القومي وعلى الصعيد الاقتصادي .

وجاء في بيان مشترك اذيع في كل من عمان ودمشق في اعقاب اجتماع اللجنة العليا السورية والاردنية ان البلدين قد اعربا عن ارتياحهما للتعاون والتنسيق الذي يتم بينهما على الصعيد السياسي خاصة فيما يتعلق بالقضية المقدسة الفلسطينية التي يخصصان لها كل طاقاتهما .

وقررت الدولتان من اجل المحافظة على امنهما القومي تدعيم تعاونهما والتنسيق فيما بينهما من اجل التوصل الى مواقف مشتركة .

وجاء في البيان : « انه اعتبارا من يونيو المقبل ستتولى السفارات السورية تمثيل الاردن في ٢٣ دولة بينما سيتولى الاردن بتمثيل سوريا في ٧ دول » .

وقررت اللجنة العليا في دورتها الثالثة توسيع نطاق التعاون والتكامل بين البلدين بحيث يشمل ميادين جديدة وخاصة فيما يتعلق منها بالفوسفات والبنوك والنقد والعدالة والنقابات .

كذلك سيتم تدعيم التعاون في مجالات الجمارك والتعليم والسياحة والنقل .

هذا ومن المقرر ان تعقد اللجنة العليا السورية ـ الفلسطينية دورتها الرابعة في شهر مايو المقبل .

هذا وكانت اجتماعات اللجنة قد اختتمت امس بعد ٣ ايام من الاجتماعات في عمان وقد عاد السيد محمود الايوبي الى دمشق مساء امس .

الكويت ترحب بالخطوات الوحدوية بين سوريا والاردن ص ٣

تعديل وزاري مرتقب في دولة الامارات ص ١٣



حارس الجامعة الذي حاول قتل الطالب الاردني في سيارة الكفاح المسلح (صورة خاصة)

حادث الجامعة الاميركية ببيروت: لادوافع سياسية

أبو اياد حقق مع القاتل

بيروت ـ القبس ـ تأكد امس ان حادث اغتيال العميدين في الجامعة الاميركية كان فرديا وان لا خلفيات سياسية له . وكان امن الثورة الفلسطينية الذي حقق مع الطالب نجم نجم بعد اعتقاله وباشراف ابو اياد مسؤول امن الثورة قد توصل الى النتيجة ذاتها .

والمعلومات التي توفرت عن دوافع الطالب الاردني انه يئس بعد ان سدت سبل العلم امامه لرفض عدة جامعات في العالم قبوله نتيجة طرده من الجامعة الاميركية ، وانه بذل جهودا كبيرة خلال الايام التي سبقت تنفيذه لعمله مع العميدين وسواهما من اجل اعادته الى الجامعة ومنعه من التشرد ، خصوصا انه في السنوات الاخيرة من دراسته . لكن دون جدوى ، مما دفعه الى ارتكاب جماقته . وعرف عن الطالب نجم انه كان مندفعا للمشاركة في كل النشاطات الطلابية من تظاهرات وسواها وانه كان من البارزين في معارضة نهج الجامعة تجاه الطلاب الوطنيين .



الدكتور روبرت نجيمي



العميد ريمون غصن

انتقال

ندوة الملاحة والتجارة تنهي أعمالها

انهت ندوة الملاحة والتجارة العربية امس اعمالها التي بدأت يوم الثلاثاء الماضي ، بحفل عشاء اقامته غرفة تجارة وصناعة الكويت .

والقى السفير البريطاني في الحفل كلمة نوه فيها بجهود غرفة تجارة وصناعة الكويت التي ساهمت في انجاح الندوة ، وتمنى ان تترجم الافكار التي طرحت الى اعمال .

● التفاصيل ص ٥ ●

وزراء اعلام الخليج يجتمعون يوم ١٥ مارس في البحرين

صرح السيد أحمد عبد الصمد وكيل وزارة الاعلام المساعد ورئيس وفد الكويت في مؤتمر وزراء الاعلام العرب الذي انعقد مؤخرا بالقاهرة بانه تم خلال المؤتمر عقد اجتماع جانبي لوزراء الاعلام في دول الخليج لاستكمال دراسة مشروع وكالة انباء الخليج .

وقد تم الاتفاق على عقد اجتماع في البحرين يوم ١٥ مارس المقبل يحضره مندوبون متخصصون من وزارات الاعلام الخليجية لدراسة النظم الادارية للوكالة وتحديد راسمالها ومساهمات الدول الاعضاء فيها ، وذلك تمهيدا لتوقيع الاتفاقية النهائية الخاصة بانشائها .

ونفى السيد عبد الصمد وجود اي خلافات بين الدول الخليجية حول مشروع الوكالة ، وقال ان الجميع مقتنع تماما بجدواها وضرورتها .

مائير : اسرائيل تعاني من نقص المهاجرين



بروكسل ـ ي.ب ـ قالت رئيسة وزراء العدو السابقة غولدا مائير انه يتوجب على كافة اليهود الذين يغادرون الاتحاد السوفيتي الذهاب الى اسرائيل وليس الى اماكن اخرى .. وذلك بسبب مصلحتهم ومصلحتنا في نفس الوقت .. وقالت ان اسوأ شيء بالنسبة لاسرائيل بعد الحرب هو الحاجة الى المهاجرين .

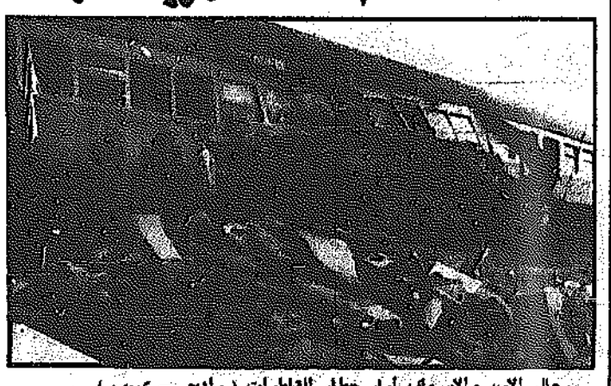
وكان يوسف الموجي الرئيس الجديد للمنظمة الصهيونية العالمية قد قال : « ان اليهود السوفيت الذين لا يذهبون الى اسرائيل يعانون من ضعف في الارادة وسوء في الفهم » .

مقتل ١٥ شخصاً وجرح ٧٠ باصطدام قطارين قرب الاسكندرية

الاسكندرية ـ رويتر ـ نشرت مصادر الشرطة ان عدد الذين لاقوا مصرعهم في حادث اصطدام قطارين بالقرب من هنا الليلة السابقة ارتفع الى ١٥ شخصا وقالت مصادر الشرطة ان اكثر من ٧٠ شخصا اصيبوا بجراح خطرة .

وقد وقع الحادث في قرية كفر الدوتر التي تبعد مسافة ٢٠ كلم عن الاسكندرية عندما اصطدم قطار سريع كان متوجها من القاهرة الى الاسكندرية بقطار آخر كان قد توقف على الخط بسبب عطل طرأ على محركاته . وان سائق القطار قد نجا وأمكن انقاذه .

وقد تم رفع القطارات المنحطمة عن الخط واستؤنفت حركة المواصلات بين القاهرة والاسكندرية .



رجال الامن والاسعاف أمام محطة القاطرات (راديو ـ ي.ب)

رأي

طيور الجن في الكويت !

احد اسباب الازمة الغذائية في الهند ان القوارض تستهلك نسبة لا باس بها من المحاصيل الزراعية الهندية قبل ان يبدأ موسم الحصاد .. اما في فرنسا فهم يواجهون مشكلة الفئران والجرذان التي تلتهم «الكيلات» الكهربائية في انفاق المترو تحت الارض .. ولكن ايسلندا وهي الدولة التي تعتمد في مدخولها على الثروة السمكية ، فان خمس هذه الثروة تلتقطه طيور النورس (الجن) التي تأكل الاسماك الصغيرة قبل ان تكبر وتتكاثر !

عندنا في الكويت ما زلنا ، ولله الحمد ، نعتمد في دخلنا القومي على النفط الذي لا تأكله الجرذان والفئران ولا تشربه (طيور الجن)! ولكن المشكلة هنا ليست في « المحصول » نفسه بل في تلك الفئة التي بدأت تطفو على سطح هذا المجتمع وتنتهز الفرصة لخطف ونهب ما يتيسر من الخيرات على طريقة « طيور الجن » أو قوارض الهند !

واذا كانت مصانع المبيدات الكيماوية تستطيع ان تنتج المواد السامة للقضاء على الحيوانات والطيور والحشرات التي تصر على مشاركة الانسان في مصادر رزقه ، فما هي الطريقة التي يمكن بواسطتها ان نحمي مجتمعنا من تلك الفئة التي تنهش في خيرات البلد بنفس الاسلوب الطفيلي ؟!

لقد ابتلينا منذ فترة غير قصيرة بنوع جديد من البشر لم نكن نعرف مثله من قبل ، يوم ان كان الانسان يعتمد في معاملاته مع الاخرين على الصدق والامانة وكلمة الشرف ، فاذا بكل هذه الصفات الحميدة تغيب تدريجيا مع ظهور فئة المستهترين والمغامرين والنصابين الذين يتكاثر عددهم بشكل يدعو الى الازعاج الشديد بعد ان بدأت المفاهيم الاجتماعية عندنا تكاد تنقلب راسا على عقب « بفضل » هؤلاء الذين يسعون وراء الثروة بالاحتيال والتزوير وسوء الامانة وابتزاز المعلومات عن الاراضي التي يمكن ان يشملها التقسيم او الاسهم التي سوف تقفز اسعارها في السوق !

فهل نترك مثل هؤلاء يستمرون في تخريبهم لمقومات البلد وتقاليده الاجتماعية والاقتصادية ؟

أم نبحث فورا عن العلاج السريع لهذه الآفة الشرسة .. حتى ولو كان العلاج نوعا من « المبيدات البشرية » !

جاسم أحمد النصف

آخر الأسبوع

٤ صفحات بالالوان في هذا العدد

كارلوس
هكذا اصبح هو الزعيم ٨

ORIENT

الكترونية ـ دقيقة ـ جذابة EKISHO
شركة حساوي وكاجريا
بجانب مخفر الصالحية ـ عمارة الأوقاف
الوكيل العام :
تلفون : ٤٣٤١٢٥ ـ ٤٣٤١٢٦

تنبيه
استقبل سيارتك
السيارات
ثلاث حفلات
يومي الخميس والجمعة ١٩، ٢٠ فبراير ٧٦
بالمواعيد التالية

الحفلة الاولى	الساعة ٦	مساءً
الحفلة الثانية	الساعة ٨،١٥	مساءً
الحفلة الثالثة	الساعة ١٠،٣٠	مساءً

صوت يهز الفيلم العربي
صابرين
ممنون
بعد المقدمات مباشرة وبدون استراحة
بطولة
نجلاء فتحي
نور الشريف ـ يوسف شعبان ـ عادل امام ـ صبري سلطان
عماد حمدي

سوبر BP
يسر شركة يوسف أحمد الغانم وأولاده
أن تعلن لزبائنها الكرام عن وصول كميات وافرة من زيوت
سوبر BP
اسعارنا مشابهة لسعر التفتير
لخدمة الاستعلامات يرجى الاتصال بالتلفون ٢٥٩٨٨

في ندوة الخدمة الاجتماعية
ضرورة تطوير أساليب اعداد الأخصائي الاجتماعي في الوطن العربي



ضمن برنامج الموسم الثقافي الاول لادارة الخدمة الاجتماعية بوزارة التربية التي أمس السيد علي زين العابدين فرح ، الموجه الفني بالادارة المحاضرة الرابعة من البرنامج ، وعنوانها « المقومات الانسانية للاخصائي الاجتماعي » وذلك بمقر رابطة الاجتماعيين .

بدا علي زين العابدين محاضرته ، بمقدمة تناول فيها أزمة عالمنا المعاصر ، المتمثلة في الصراع الرهيب بين المصالح المادية والتطور المادي من ناحية ، وبين القيم الانسانية والتطور اللامادي من ناحية اخرى ، ثم أوضح اثر ذلك على الانسان .

وبعد ذلك قدم استعراضا لمجالين متقابلين من مجالات العمل ، هما :

العمل في مجال التطور المادي ، والعمل في مجال التطور اللامادي ، وتطرق الى المتطلبات الذاتية التي يحتاجها كل من المجالين ، وبمعنى اخر ، الاستعدادات المطلوبة في الشخص الذي ينضم الى مهنة ما في اي من المجالين .

وانتقل المحاضر بعد ذلك الى استعراض بعض مبادىء مهنة الخدمة الاجتماعية ، وربطها بالمقومات الانسانية المطلوبة في الاخصائي الاجتماعي ، كي يمارسها ويطبقها على وجه سليم .

واشار هنا الى اهمية العلوم الاجتماعية الاخرى في عملية الاعداد المهني للاخصائي الاجتماعي ، ثم تناول بالنقد طريقة عمل الاخصائي الاجتماعي مهنيا في الدول العربية ، وأعطى تصورا لموقف الاخصائي الاجتماعي الذي تتوافر فيه المقومات الانسانية — سواء من ناحية الاستعداد أو الاعداد — من بعض القضايا العامة .

واخيرا طرح تصورا للحلول التي تساعد الانسان المعاصر على الخروج من أزمته الحالية ، ودور الخدمة الاجتماعية في وضع هذه الحلول موضع التنفيذ .

الانتاج السينمائي الضخم مذهل
الارقام مقياسية في تشبثك
متذكر في الحالة ...
JAWS
الفك المفترس
ملون - سكوب
بسينما الاندلس من السبت ٧٦/٢/٢٨

تشكيل لجنة فنية لنقل أحدث أساليب الري وتنقية المجاري

اصدر وزير الاشغال السيد حمود يوسف النصف قرارا بتشكيل لجنة فنية موقتة لزيارة بعض المؤسسات والمشاريع في المانيا واستراليا والولايات المتحدة للاطلاع على احدث اساليب تنقية وتطهير مياه المجاري وطرق الري المستعملة هناك للاستفادة من تطبيقها في مشروع الري الزراعي . وتضم اللجنة كلا من: عبد المحسن الشمالي من ادارة الطرق والمجاري ، خليل ابراهيم السالم ، وعبد اللطيف الزيدان من ادارة الزراعة والدكتور شعبان أمين الحضري من وزارة الصحة .

يسرق دفتر التوفير ويسحب ٩٠ دينارا !

ابلغ فوزي ج. مخفر شرطة الصناعية ان اسحق ي. سرق جواز سفره ودفتر التوفير وزور توقيعه في الاوراق الخاصة بالبنك وتمكن بذلك من سحب ٩٠ دينارا من رصيده .

صاحب مطعم يتهم أحد الزبائن بالسرقة !

اتهم ناصر أ. وهو صاحب مطعم محمد س. بسرقة ٧٦ دينارا ويجري مخفر شرطة الشويخ التحقيق بالسرقة .

«مجهول» أصابته سيارة «مجهولة» في المرقاب

عثر على شخص لم يتعرف على هويته في حالة خطيرة باحد شوارع منطقة المرقاب ، والمرجح انه اصيب في حادث دهس من سيارة مجهولة ، وقد قام بنقله الى المستشفى الاميري قائد سيارة لم يعرف عنه شيئا ، وجاء في التقرير الطبي ان حالته العامة خطرة بعد اصابته بنزيف في الدم وسجحات في اليدين والرجل اليمنى .

كهل يصيب عجوزا بكسر في جمجمته !

وقعت مشاجرة حامية بين عجوز اسمه م. ع. (٦٠ سنة) وكهل اخر اسمه س. ع. (٥٠ سنة) واصيب اولهما باصابات خطيرة .

ففي حوالي العاشرة والنصف بسوق الغنم في الجهراء وقعت مشادة كلامية بين الاثنين تطورت الى تماسك بالايدي وقيام الثاني بضرب الاول واشتيه تقرير الطبيب الشرعي في وجود كسر بجمجمته ونقل المصاب الى مستشفى الصباح وادخل الجناح الرابع للعلاج وتولى مخفر الجهراء التحقيق بالحادث .

قذفه بحجر فكسر ساقه !!

رمى ريسان م. ١٤ سنة بحجر طفلا يبلغ من العمر ٧ سنوات فاصابه في ساقه اصابة مباشرة اقعدته ارضا . وكان والد الطفل المجني عليه قد حضر لمخفر شرطة الجهراء وافاد عن اصابة ابنه ولم يقبل ادخال المصاب المستشفى واحيل الجميع للتحقيق .

يعترف بالاستيلاء على نقود وذهب امرأة

اتهمت تحية م. امين ع. بسرقة ٥٥ دينارا من منزلها مع قطعتي ذهب واعترف المتهم بالسرقة عند استدعائه لمخفر شرطة القادسية .

حادث غريب في محكمة الجنايات
أقارب المجني عليه يحاولون الاعتداء على محامي المتهمة في قاعة الجلسة!

شهدت ساحة محكمة الجنايات صباح اول أمس مشاجرة بين اقارب المجنى عليه ومحامي متهمة في قضية زنا وتزوير ندمى زعزعية .ع ، اتهمت في القضية مع والدها وشقيقها وزوجها الثاني ، كادت المشاجرة أن تتطور لولا تدخل الشرطة .

وكانت محكمة الجنايات قد عقدت جلستها صباح امس برئاسة الاستاذ محمود بهي الدين وعضوية القاضيين عبد الرزاق ابو العتم ولطفي طاهر ، وبحضور الاستاذ احمد العجيل وكيل النيابة ، وحسين كرم سكرتير الجلسة وذلك للنظر في عدة قضايا بينها قضية المراة المذكورة التي قامت بالزواج من اثنين في نفس الوقت بتحريض من والدها وشقيقها منتهزةفرصة غياب زوجها الاول بالاراضي السعودية طلبا للرزق، على التفصيل الذي اشارت اليه (القبس) في حينه .

وعند نظر القضية وقف الدفاع عن المتهمة المذكورة وطلب اجلا من المحكمة لدراسة القضية والاستعداد ، فاجابته المحكمة لطلبه عملا على تحقيق العدالة وقررت تاجيل نظر القضية لجلسة يوم ٢ مارس المقبل ،وعندئذ ثار بعض اقارب الزوج الاول ، الذين كانوا موجودين في قاعة الجلسة ، ضد المحامي المذكور متهمين اياه بمحاولة عرقلة نظر القضية للحكم على الزوجةالخائنة، والتفوا حوله محاولين التهجم عليه لولا ان تدخل رجال الشرطة الموجودون لحفظ النظام في قاعة الجلسة بحزم وحلوا دون استفحال الامر ، وهنا امر رئيس المحكمة باخراجهم من قاعة الجلسة والتحفظ عليهمحتى اخر الجلسة .

وبعد أن انتهت المحكمة من نظر القضايا المدرجة على جدولها أمرت باحضار الاقارب المشاغبين ، ولفتهم رئيس المحكمة درسا لا ينسى في آداب المحكمة ووجوب الحفاظ على النظام في قاعة الجلسة ، وهددهمبالتوقيف ان هم عادوا لمثل هذا الشغب مستقبلا ثم امرباخلاء سبيلهم .

يدّعي أن شخصاً خطفه واعتدى عليه ثم يختفي عن الأنظار!!

كتب حسين عنان :

انتهت النيابة العامة مؤخرا من التحقيق في حادث ادعاء بمحاولة اعتداء خلقي تعرض لها شاب في مقتبل العمر، وامرت بحفظ التحقيق لما اكتنف اقوال المجنى عليه من شكوك تزايدت باختفائه عن الانظار .

وكان قد حضر الى مخفر الصليبخات شاب يدعى كامل ر.ب ،وقد احضر معه شخصا قال انه كان يريد الاعتداء عليه خلقيا ، واضاف في شكواه انه كان يقف باحد الشوارع بمنطقة المدينة في انتظار احدى سيارات الاجرة لتنقله الى منطقة الصليبخات ، عندما وقف المتهم الى جواره بسيارته وساله عن مقصده ثم طلب اليه الركوب معه بدعوى انه متوجه الى الصليبخات فركب معه ، وعندما وصلا الى الصليبخات طلب اليه ان يتجه الى احد الشوارع ، لكنه فوجىء بالمتهم ينحرف بسيارته الى الصحراء ، ثم افصح له عن رغبته في الاعتداء عليه وشفع ذلك بان امسك برجله الا انه نهره بشدة ، ولما الح المتهم في طلبه امسك به وخلع عنه عقاله ولفه بسرعة حول رقبته وضغط عليه وامره بالتوجه الى المخفر ، فراح المتهم يعتذر له ويستسمحه مدعيا انه كان يمزح الا انه اصر على اصطحابه للمخفر ، فانطلق المتهم بسيارته ، وفي الطريق عرج المتهم على منزله ، وحضر بعض الجيران وراحوا يستعطفونه ان يعفو عنه ، وعرضوا عليه مبلغ ٣٠ دينارا للتنازل عن حقه ولكنهرفضوالحح على التوجه للمخفر ، فلم يجد المتهم مفرا واحضره معه الى المخفر .

وبسؤال المتهم انكر ما جاء باقوال الشاب جملة وتفصيلا ، وقال ان الشاب ركب معه سيارته بعد ان افهمه انه يريد الذهاب الى الصليبخات ، وعندما وصلا الى هناك طلب اليه الشاب العودة مرة اخرى الى مكان اخر لم يستطع ارشاده عنه ، وعندما رفض فوجيء به يدعي عليه انه احضره الى الصليبخات دون رغبته ويصر على الذهاب الى مخفر الشرطة فاستجاب له .

وبسؤال جار المتهم المدعو خميس ع. قرر انه في يوم الحادث حضر المتهم بسيارته وكان الى جواره الشاب الشاكي وكان يصر على التوجه الى المخفر ، فلما استفسر منه عن سبب ذلك لم يفصح بشيء وقال له ليس هذا من شانك ، بينما كان المتهم يذكر انه لا يدري شيئا عن سبب اصرار الشاب على التوجه للمخفر ، فنصح المتهم بالتوجه معه .

وعندما ارادتالنيابة العامةاستدعاء الشاب الشاكي لسؤاله في بعض النقاط وبحثت عن عنوانه تبين انه ذكر انه تلميذ بثانوية الدوحة ، ثم عاد وذكر انه تلميذ بثانوية الجهراء ويسكن بذات المنطقة ، وكانت المفاجاة عندما تبين انه ليس تلميذا باي من المدرستين المذكورتين ، كما تبين ايضا انه لا يقيم بالعنوان الذي ذكره .

وبالتحري امكن معرفة محل اقامة والده وبسؤاله عنه قال ان ابنه الشاكي هجر البيت منذ فترة طويلة ولم يعد يعلم عنه شيئا ، واضاف انهم من البدو ولم يحصلوا بعد على الجنسية .

وازاء ذلك وجدت النيابة العامة نفسها أمام اتهام ليس عليه من دليل سوى اقوال يحوطها الشك من شاب لم يكن صادقا فيما أدلى به من بيانات عن عمله وعنوانه بالاضافة الى انه هجر منزل ذويه بما لا يجعل اقواله محل ثقة ، يضاف الى ذلك أن المتهم هو الذي صحب المجنى عليه بنفسه الى المخفر ، وهذا المسلك من المتهم لا ينبيء عن انه اقترف فعلا من الافعال المنسوبة اليه والا لكان قد حاول الفرار ، وعليه ولعدم كفاية الادلة امر النائب العام بحفظ التحقيق موقتا .

مخالفات بالصالحية والمدينة والنقرة والسالمية

سجلت مخافر الشرطة ٤ بلاغات عن سرقات مختلفة وقعت بالصالحية والمدينة والنقرة والسالمية .

● فقد ابلغ جمال د. مخفر شرطة الصالحية ان احمد س. كبير بناب غرفته وسرق جهازي راديو وبطانية كما تمكن من سرقة راديو اخر مع بطانية يملكهما عاطف م.

● وابلغ عبدالله س. وهو بالشرطة تسجيل مخفر شرطة المدينة عن سرقة دراجته البخارية بعد ان اوقفها امام محله بسوق الحراج ولم يتهم احد بالسرقة .

تقدم أمان أ. الى مخفر شرطة النقرة وابلغ انه شاهد الفلامين : حاتم ب. ١٢ سنة وعادل ع. ١١ سنة داخل منزله وعند تفقده لمحتويات سكنه اكتشف سرقة بعض الاغراض .

● وابلغ متعب أ. مخفر شرطة السالمية ان عبد اللطيف خ. سرق منه عشرة دنانير من داخل محفظة نقوده .

دخل البنك للايداع أم للسحب ؟!

ابلغ جمعان س. مخفر شرطة المرقاب انه ذهب الى أحد البنوك لايداع ٣٠ دينارا في حساب التوفير الخاص به .

وبعد استلامه دفتر التوفير اتضح له انهم سجلوا عليه انه سحب مبلغ ١٥٠ دينارا من رصيده على دفعتين . واضاف انه لم يسحب اطلاقا هذا المبلغ او جزءا منه ، ويجري التحقيق بالحادث .

شركة الشاهين
لصيانة وترميم المباني
كافة أعمال الديكور والترميمات إستعداد
تام لبناء طابق ثاني وملاحق وتليبس طابوق جيري
تلفون ٤٤٠٧٤١ ص.ب ٢٣٦٣٥

مستر اوبري صاحب مصنع ساعات وست اند في مؤتمره الصحفي

بزور الكويت حاليا وفد من شركة وست اند للساعات والوفد مكون من السيدين مارسيل اوبري صاحب الشركة ورئيس مجلس الادارة ، وهنري اوبري المدير العام للشركة .

وقد كان لمندوبنا اللقاء التالي مع الوفد المذكور :

● هل للسيد اوبري ان يحدثنا عن زيارته للكويت ؟

— زيارتي هذه هي الثالثة للكويت ، وهي تشمل الكويت والشرق الاوسط والهدف منها هو الاطلاع على اسواق البلاد ودراسة احوال ساعة وست اند بالاسواق وعشاق ساعة وست اند وكذلك للتباحث مع وكلائنا السادة يعقوب يوسف بهبهاني عن ساعة وست اند .

● ماذا عن نشاة مصنع ساعات وست اند ؟

— لقد انشا المصنع في عام ١٨٨٦ ومنذ ذلك الحين بدا انتشار ساعة وست اند في العالم وهو ينتج الان ثلاثة انواع للساعات هي وست اند ودكما وسيني .

ولقد اكتسبت ساعة وست اند شهرة واسعة لما تمتاز به من مواصفات فنية فريدة اهمها ضبط الوقت بدقة متناهية ، والعمر الطويل الذي تعمره ولا اغالي بالقول ان قلت لك اننا بالشركة بسويسرا استلمنا ساعة للصيانة لزبون كان قد اشتراها منذ ثمانين عاما . وعاما بعد عام تزداد ساعة وست اند انتشارا بالاسواق العالمية لما تلاقيه من استحسان لدى الزبائن . ولقد بلغ انتاجنا للعام المنصرم حوالي سبعمائة الف ساعة . منها حوالي خمسمئة وخمسون الف ساعة وست اند والباقي ما بين الصنفيين الاخيرين (دوكما وسينا) .

ويزداد الاقبال عاما بعد عام على ساعة وست اند ونحن لا نستطيع تلبية الطلبات التي تردنا من وكلائنا بالعالم لان الساعة في جوهرها هي عبارة عن تحفة يتطلب انتاجها الكثير من الحرص والدقة بالصنع وهي ليست سلعة عادية كبقية السلع الانتاجية للمصانع .

ويستغرق صنع الساعة الواحدة الكثير من الوقت كما انها بعد الانتهاء منها تخضع للكثير من التجارب للتاكد من سلامة صنعها واختبار دقتها للتاكد من انها الساعة التي ترضي الزبون ولدينا العديد من البرامج والدراسات الفنية للعمل على تحسين ساعة وست اند للوصول بها الى ارقى المستويات .

ونظرا للتقدم المستمر في التقنية الفنية لساعات وست اند وبالتالي الاقبال المنقطع النظير عليها، فقد لجا العديد من صناع الساعات الى تقليدها ومحاكاتها . وظهر في الاونة الاخيرة بالاسواق العديد من الساعات ذات الصنف الرديء مكتوب عليها وست اند . فقمنا باجراء اللازم لحماية اسمنا العريق في عالم الساعات من التزوير واتخذنا الاجراءات القانونية ضد المزورين لساعاتنا .

وبهذه المناسبة اود ان ارجو المواطنين الكرام التعامل مع وكلائنا المعتمدين فقط بالكويت والشرق الاوسط السادة يعقوب يوسف بهبهاني .

● هل هناك فروع لمصنعكم ؟

— مركزنا الرئيسي بسويسرا ولا توجد مصانع فرعية لنا غير سويسرا . ومن سويسرا نرسل ارسالياتنا الى وكلائنا بالخارج .

● ماذا عن الصيانة لساعات وست اند ؟

— في سياستنا العامة نحرص اشد الحرص على ساعة وست اند فتجد مثلا لدى وكيلنا بالكويت ورشة خاصة لصيانة وتصليح الساعة مزودة باخصائيين لها ، تلقوا تدريبا خاصا عليها لدى مركزنا الرئيسي بسويسرا ، وكذلك الحال لدى جميع وكلائنا بالخارج . ومن حين لاخر نجري لهم تدريبات .. ودورات خاصة ليبقوا على درجة عالية من الكفاءة والخبرة . واذا ما استعصت عليهم اية ساعة فسيقوم عميلنا بارسالها لنا للمركز الرئيسي ونقوم باجراء اللازم لان هدفنا هو دائما وابدا خدمة العميل .

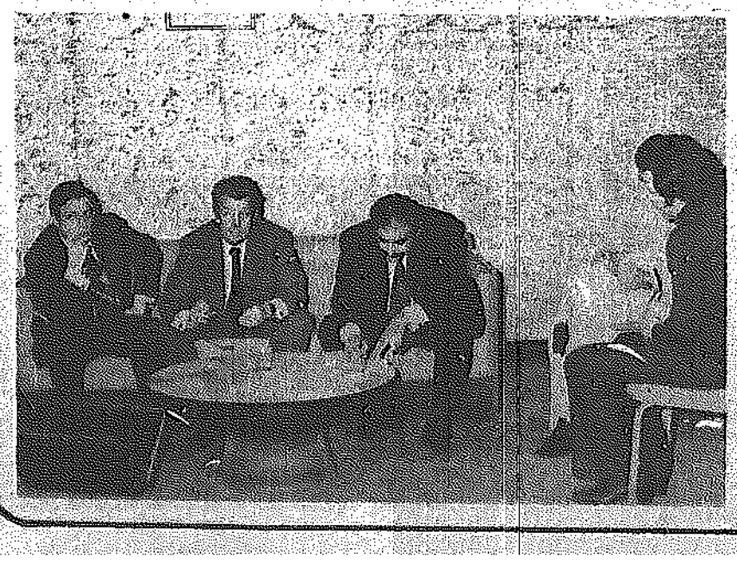
● ماذا عن نوعية ساعة وست اند التي تباع بالكويت والشرق الاوسط ؟

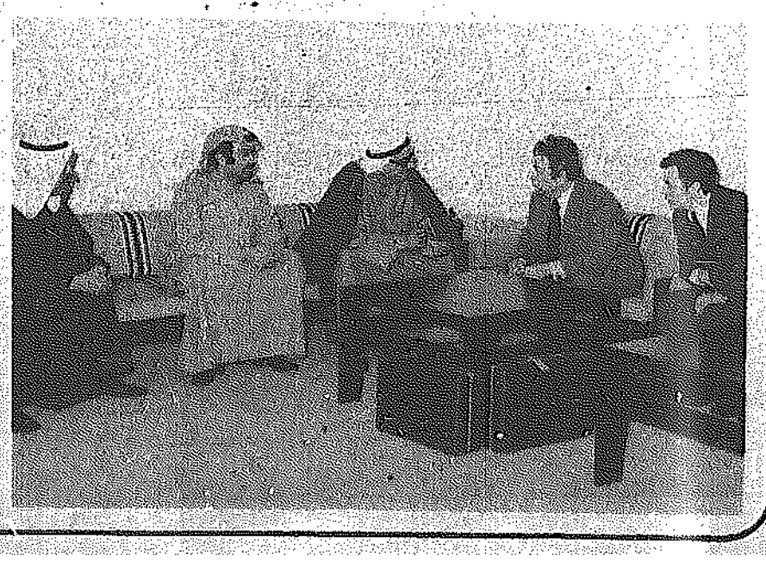
— كما هو ظاهر للعيان ، فان طقس الكويت هنا يختلف عن غيره مناخيا بعدة ميزات لذلكنحرص على صناعة الساعات المرسلة الى هنا حرصا خاصا لتلائم طقس المنطقة .

● ما هو الوضع بالنسبة لسوق الكويت لديكم ؟

— لقد عرفت اسواق الكويت والشرق الاوسط ساعة وست اند منذ عام ١٩٤٢ ومنذ ذلك الحين وهي تنتشر باستمرار لما عرف عنها من جودة الصنع وباتت الاولى بالاسواق ويوما عن يوم يزداد الاقبال عليها ، ونحن نجد صعوبة بالغة في تلبية طلبات وكيلنا بالكويت حيث يزداد الطلب عليها سنويا ما يعادل ٢٥ بالمائة عنالعام الذي قبله ولهذا السبب هي زيارتي لوكيلنا السيد يعقوب يوسف بهبهاني وبحثت معه مسالة تغطية اسواق الكويت والشرق الاوسط .







وزير الدولة "للقبس":
الكويت ترحب بالخطوات الوحدوية بين سوريا والأردن

رحب وزير الدولة عبد العزيز حسين بالخطوات الوحدوية التي تجري حاليا بين سوريا والاردن ، وقال ان الكويت تؤيد أية خطوة تؤدي الى تدعيم النصف العربي في هذه المرحلة المهمة التي تمر بها المنطقة .

واضاف وزير الدولة في تصريح خاص « للقبس » انه ينبغي ان نكون متفائلين بكل خطوة من هذا النوع مع الاخذ في الاعتبار الدروس والتجارب السابقة .

وردا على سؤال حول ما اذا كان التقارب الوحدوي بين سوريا والاردن سيكون على حساب منظمة التحرير الفلسطينية قال الوزير : معلوماتنا تقول ان كل ما يدور في هذا المجال سبق ان اطلعت عليه المنظمة .

وانهى وزير الدولة تصريحه بقوله : لقد اجتمعت مع الاخ « ابو مازن » عضو اللجنة المركزية لمنظمة « فتح » الذي اكد ان المقاومة على اطلاع كامل بما يجري بين دمشق وعمان .

١٧ قرارا للجنة توزيع البيوت الحكومية

اعتمد وزير الاسكان السيد حمد مبارك المبارك محضرا جديدا لاجتماعات لجنة توزيع البيوت الحكومية المنعقدة بتاريخ ٨ من الشهر الحالي برئاسة السيد خالد السعيد وكيل الوزارة بالنيابة

وفيما يلي نص القرارات :

● ادراج طلب قمر علي حيان وابنائها بكشف الايتام .

● ابقاء طلب المرحوم زيد معيض ذياب العتيبي قائما باسم القاصرة نوره زيد العتيبي .

● عدم الموافقة على فتح ملف بيت باسم فاطمة عبدالمطلب قدوح .

● تأجيل النظر في طلب زهرة علي جوهر لحين استكمال البحث .

● الموافقة على اصدار وثيقة تملك باسم داود سليمان الباز تقديرا لظروفه

● عدم الموافقة على طلب مريم غلوم حسين بشان استبدال بيتها الى منطقة اخرى .

● عدم الموافقة على فتح ملف طلب بيت باسم نرجس غلوم اليوسفي .

● عدم الموافقة على طلب عبدالحميد بعقرب البلد بشأن تنازله عن البيت المخصص له وبقائه به مدة ١٠ اشهر .

● تسجيل طلب البيت في ١٥-١١-٧٥ باسم موضي عبدالعزيز العجيل وابنها محمد يوسف محمد واعتماد اولويته في ٣٠-١٢-١٩٦٨ .

● تخصيص بيت بالرقة باسم وسيمة عبدالله المسفر .

● عدم الموافقة على فتح طلب بيت باسم شبيكه مبارك مهنا عربين .

● اقتصار تسجيل البيت رقم ٧٥قطعة ٣ بكيفان باسم هاشم وشقيقته مريم احمد محمد الرفاعي .

● عدم فتح ملف سكن باسم فالح رمضان العنزي لعدم انطباق النظام عليه .

● تأجيل النظر في طلب مضحي مزاح نايم لعدم حضوره لمقابلة اللجنة .

● عدم الموافقة على طلب زيد عواد شاطر المطيري على تخصيص بيت اضافي له .

● الموافقة على تنازل مليس سالم الهرشاني عن بيته بالرقة وينظر في طلبه عند توفر بيوت بالصباحية .

الغاء ١٢ طلبا

● الغاء الطلبات التالية من سجلات الاسكان بناء على طلبهم وعددهم ١٢ وهم :

خلف راكان صباح العنزي ، حامد عبدالله سعد عبدالعزيز ، فليح حمدان زويد هادي ، مبارك عيد مبارك بن صويلح العازمي ، صالح ربيعه مطر، شريف نصرالله شريف العوضي ، شملان عبدالله عبدالهادي المطيري ، خليل ابراهيم ناصر احمد علي ، احمد ابراهيم عباس السلمان ، عبدالحسين علي حسن محمد علي ، صالح حسن الفنام ، صالح حسين سالمين .

ترشيح ٤٢٠ مهندسا وفنيا مصريا للعمل بوزارة الكهرباء

غادرت امس الاول من القاهرة بعثة وزارة الكهرباء والماء برئاسة السيد محمود يعقوب باقر مدير الشؤون الادارية ، بعدما انتهت اعمالها المتعلقة بمقابلة مجموعة من المهندسين والفنيين في مختلف اختصاصات الكهرباء والماء ، تم ترشيح حوالي ٤٢٠ مهندسا وفنيا منهم للعمل بالكويت .

ولي العهد يستقبل سعد العبدالله

استقبل سمو ولي العهد رئيس مجلس الوزراء الشيخ جابر الاحمد صباح امس وزير الداخلية والدفاع الشيخ سعد العبدالله .

رسالتان من الأمير وولي العهد يحملهما أعوضي الى الاردن

استقبل سمو أمير البلاد وسمو ولي العهد رئيس مجلس الوزراء صباح امس وزير الصحة الدكتور عبد الرحمن العوضي ، وذلك لمناسبة مغادرته البلاد صباح بعد غد متوجها الى الاردن لتراس وفد الكويت لمؤتمر وزراء الصحة العرب الذي سيعقد هناك خلال الفترة من ٢٢ الى ٢٥ من الشهر الحالي .

وقد صرح وزير الصحة بانه يحمل رسالتين شفويتين من أمير البلاد وسمو ولي العهد رئيس مجلس الوزراء الى العاهل الاردني وولي عهده .

ويضم الوفد المرافق للوزير الدكتور خالد الحسين مدير الصحة المدرسية وعبد الكريم جعفر مدير مكتب الوزير .

الاحتفال بوضع حجر الاساس لمستشفى مبارك الكبير اليوم

تحت رعاية سمو ولي العهد رئيس مجلس الوزراء الشيخ جابر الاحمد يتم صباح اليوم الاحتفال بوضع حجر الاساس في مشروع انشاء مستشفى مبارك الكبير وأوفد سمو ولي العهد رئيس مجلس الوزراء وزير الاشغال السيد حمود يوسف النصف بالنيابة عنه وسيلقي كل من وزير الاشغال ووزير الصحة الدكتور عبد الرحمن العوضي كلمة بمناسبة حفل الافتتاح للمشروع الصحي الكبير .

لجنة لانشاء المناطق التعليمية الجديدة

اصدر وكيل وزارة التربية قرارا بتشكيل لجنة لبحث تقسيم الكويت الى مناطق تعليمية على أساس جغرافي وانشاء اجهزة لادارة المرافق التعليمية في كل من تلك المناطق .

وقد تشكلت اللجنة برئاسة احمد الجاسر وكيل الوزارة المساعد وعضوية كل من : يوسف عبد المعطي ، محمد الرومي ، عبد الرحمن الخضري ، عبد المحسن السعيد ، عبد اللطيف الصالح ، منيرة الشعبان ، د. محمد رمضان ، عبد العزيز الجار الله ، د. بهي ناصر .

وزير الخارجية يبحث تطورات قضية الصحراء مع سفراء موريتانيا ومصر واسبانيا

دعوة جابر العلي لزيارة سوريا

نائب رئيس الوزراء يجتمع مع "أبو مازن"



تلقى نائب رئيس مجلس الوزراء ووزير الاعلام الشيخ جابر العلي امس دعوة من الحكومة السورية للقيام بزيارة رسمية لها خلال الشهر المقبل . وعلم من مصادر مطلعة أن الشيخ جابر العلي لم يحدد بعد موعد القيام بهذه الزيارة .

من ناحية أخرى استقبل نائب رئيس مجلس الوزراء وزير الاعلام في مكتبه صباح امس السيد ابو مازن احد قادة « فتح » .

كانت مشكلة الصحراء الغربية أمس موضوع البحث الرئيسي في مكتب وزير الخارجية الشيخ صباح الاحمد ، فقد اجتمع مع كل من سفير مصر بالكويت السيد عز العرب أمين وسفير موريتانيا السيد محمد عبد الرحمن والسفير الاسباني السيد رامون ارمنجود .

وصرح الشيخ صباح الاحمد بأن هذه المقابلة كانت لاستعراض اخر تطورات مشكلة الصحراء الغربية وقد عرض السفير المصري نتائج الوساطة المصرية التي قام بها نائب الرئيس المصري السيد حسني مبارك وما وصلت اليه هذه الجهود لحل النزاع ، كما بحث ايضا العلاقات الثنائية .

واضاف وزير الخارجية بان كلا من السفير الموريتاني والسفير الاسباني عرض موقف حكومته تجاه هذه المشكلة. وصرح سفير موريتانيا بان موقف الحكومة الموريتانية واضح من مشكلة الصحراء وقد تم عرض القضية بشكل شامل على وزير الخارجية، كما جرى بحث العلاقات الثنائية وسبل تعزيزها بكافة المجالات .

اعداد ميزانية الدولة للعام المالي المقبل

طلب مجلس الوزراء من ديوان الموظفين ومجلس التخطيط ان يقوما بانجاز ميزانية الدولة للعام ٧٦-١٩٧٧ في ١٥ مارس المقبل حتى يتسنى لمجلس الوزراء دراسة مشروع الميزانية ورفعه الى مجلس الامة لاعتمادها .

وقد بدأت لجان ديوان الموظفين الاجتماع مع وزارات الدولة لتحديد مخصصات الباب الاول .

الراشد يبدأ مباحثاته بالبحرين بعد قطر

وصل الى البحرين امس قادما من قطر الوفد الكويتي برئاسة وكيل وزارة الخارجية السيد راشد الراشد في نطاق الجولة التي يزور خلالها عددا من الدول الخليجية لتنسيق التعاون المشترك بين الكويت وهذه الدول .

وكان السيد راشد الراشد قد غادر والوفد المرافق مطار الدوحة بعد ظهر امس بعد زيارة لقطر استمرت يومين زار قبلها المملكة العربية السعودية ، وكان في وداع الوفد بمطار الدوحة سفير الكويت في قطر وسفير قطر في الكويت ومدير ادارة المراسم بوزارة الخارجية القطرية .

الغانم يستقبل وزير الاشغال والكهرباء البحريني

استقبل السيد عبد الله يوسف الغانم وزير الكهرباء والماء بمكتبه امس السيد ماجد الجشي وزير الاشغال والكهرباء في البحرين ، حيث تباحث معه في مجالات التعاون القائم بين الدولتين في مجال الكهرباء والماء ، ومما تجدر الاشارة اليه ان وزارة الكهرباء والماء بالكويت كانت قد دربت عددا من الفنيين البحرانيين في محطات توليد الكهرباء وتقطير المياه ومركز تنمية مصادر المياه في الكويت .

بنك الكويت الصناعي

يعلن بنك الكويت الصناعي عن حاجته الى :

١ — مترجم قدير يحمل شهادة جامعية في الاقتصاد المالي ، ويتقن اللغتين العربية والانكليزية مع التركيز على توفر اسلوب جيد في الصياغة باللغة العربية . وينوجب ان يتوفر لديه خبرة لا تقل عن سبع سنوات في مجال الترجمة الاقتصادية في مؤسسات معروفة .

٢ — كاتب لشؤون الموظفين لديه خبرة في نفس الدقل لا تقل عن خمس سنوات ويحمل الثانوية العامة ولديه المام حسن باللغة الانكليزية .

٣ — ضارب على الالة الكاتبة باللغة العربية لديه خبرة لا تقل عن سبع سنوات ، ويستطيع تقديم امتحان بمعدل لا يقل عن ٤٠ كلمة بالدقيقة .

٤ — ضارب على الالة الكاتبة باللغة الانكليزية بحسن الاختزال بسرعة ٨٠ كلمة بالدقيقة ويتقن الطباعة على الفلكس ، ويستطيع تقديم امتحان في الطباعة بسرعة لا تقل عن ٥٠ كلمة بالدقيقة .

يرجى من المبتدئين عدم تقديم الطلبات ، كما يرجى عدم المراجعة شخصيا أو بالهاتف . على جميع من تتوفر فيهم جميع الشروط المذكورة ارسال كتاب الى البنك بالبريد (ص.ب ٣١٤٦ — الصفاة) ، ويكتب عليه « طلب عمل » وترفق معه شهادات الخبرة والمعلومات الشخصية وذلك حتى نهاية شهر فبراير الحالي . وسوف يهمل كل طلب لا يستوفي الشروط المبينة .

فرصة عمل لمندوب أدوية

إذا كنت طموحاً وتتطلع إلى مستقبل افضل وتجيد اللغة الانجليزية وحاملاً الشهادة الثانوية وتملك رخصة قيادة ... تقدم لنا على صندوق بريد ١٢٤ الصفاة أو اتصل تليفونياً برقم تا ٨١٢٤٤٢ لتحديد موعد للمقابلة لتعرض عليك فرصة العمل كمندوب أدوية .

LINCOLN

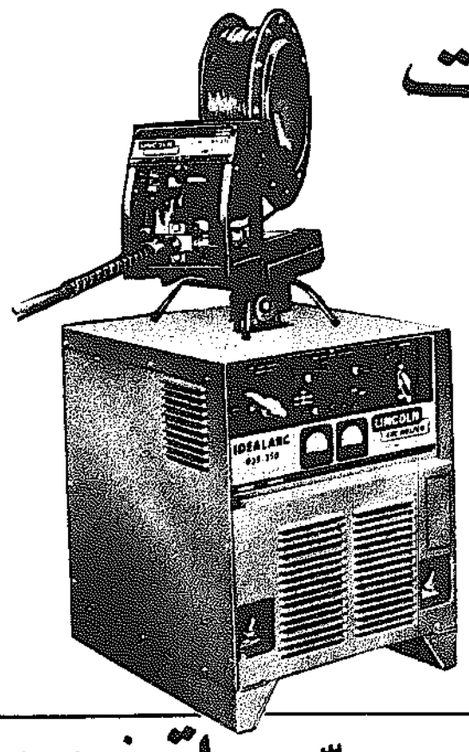
AUSTRALIA

ماكينات لحام لنكولن

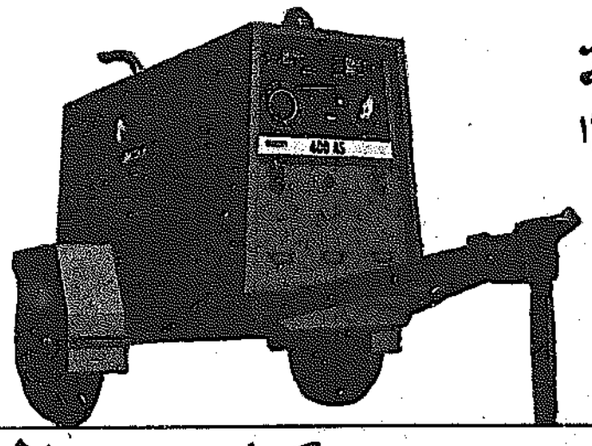
كفاءة عالية واداء فعال

لا بديل لها في المصانع وشركات المقاولات

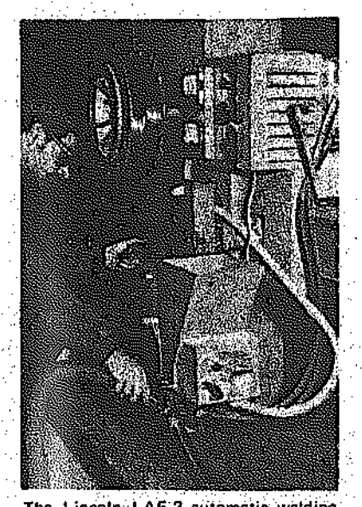
ماكينات لحام لنكولن هي الأفضل



سهلة الإستعمال



عملية جداً



The Lincoln LAF-3 automatic welding system

الوكلاء العامون :

شركة التجارة والمحركات الصناعية ذ.م.م
محمد بن يوسف النصف وشركاه

الشويخ الصناعية — تلفون ٨١٩١٧٩ ، ٨١٩١٨٨ — تلكس ٢٢١٣ — ص.ب ٢١٩٩ — الصفاة
الإمارات العربية المتحدة — دبي — تلفون: ٢٦٤٥٥ - ٢٦٧٨٠ — تلكس: ٥٥٩٥

تأملات في التاريخ



بقلم:
• د. ابراهيم مكي •

زرازير روما

● انتقد كثير من علماء التاريخ النقاد المؤرخ العربي المشهور « المسعودي » لانه في مؤلفه « مروج الذهب » أورد عددا من الاخبار التي يصعب تصديقها عقلا وانهموه بقلة التمحيص مما سرب لكتابه الكثير من الخرافات مع ما قيل عنه من انه امام المؤرخين .

ومن بين من انتقد المسعودي العلامة ابن خلدون الذي وضع في مقدمته المشهورة معايير محددة ينبغي ان يتقيد بها المؤرخ ، وبالقياس الى تلك المعايير حكم بتكذيب بعض الروايات التي اوردها المسعودي في « مروج الذهب » .

وقال ابن خلدون ان من بين الاسباب الرئيسية التي تؤدي الى وقوع المؤرخين في الاخطاء جهلهم بقوانين العلوم كالطبيعية والكيمياء والفلك . وضرب مثلا على ذلك ما وقع فيه المسعودي من خطأ عندما روى في « مروج الذهب » حكاية « زرازير روما » على انها حقيقة واقعة .

والذي اعاد حكاية الزرازير هذه الى الاذهان هو ان استاذا عصريا ، هو الدكتور المنجي الكعبي ، استاذ التاريخ بالجامعة التونسية ، ذهب الى التشكيك بنقد ابن خلدون للمسعودي وقال ان واقعية الحكاية « ممكنة عقلا وعملا » !

● وتتلخص الحكاية في ان سكان روما كانوا يحصلون على زيتهم بواسطة الزرازير ! فقد كانت الزرازير تمر في سماء روما في وقت معين من السنة عائدة من حقول زيتون عظيمة في مكان ما . فلجأ اهل روما الى حيلة بارعة صنعوا لهم تمثالا على هيئة زرزور ونصبوه في مكان معين في طريق رحلة الزرازير . فصارت الزرازير في وقت مرورها تبصره ثم تأنس اليه وتقف حوله وهي تحمل في مناقيرها الزيت والزيتون .. فيحتال الناس عليها بعد ذلك ويغتصبون ما في مناقيرها من الحب . وقد يقتلونها بعد اصطيادها ليحصلوا على مزيد من الزيت من حواصيلها !

● ويقول العلامة ابن خلدون ان هذه الحكاية مرفوضة ولا يصح تصديقها لانها تتنافى مع المعيار العلمي . فلا يمكن التسليم (علميا) بان بلدا كبيرة مثل روما تحصل على حاجتها من الزيت من مناقير الزرازير .. « وانظر ما ابعد ذلك عن المجرى الطبيعي في اتخاذ الزيت ! » .

● ويؤيد الاستاذ الدكتور عبدالواحد وافي رئيس قسم علم الاجتماع بجامعة القاهرة (سابقا) ابن خلدون ويقول متسائلا : « ... هل كانت زرازير تاتي في فصل من الفصول ، كل زرزور في منقاره زيتونة او شيء من هذا القبيل فيستلبون منها .. يستلبون من مناقيرها هذا الزيتون ويعصرونه ويجبعون منه الزيت ؟ يقول ابن خلدون هذا مخالف للقوانين العلمية اي للطرق التي يعمل بها الزيت ، فليس من الطرق المعتادة التي يعمل بها الزيت ان يجمع من افواه الزرازير . وكيف نستطيع ان ناخذ زيتونة من فم زرزور ؟ لا ادري ! ثم اذا استطعنا ان نفعل ذلك امام زرزور او زرزورين او عشرة او مائة هل نستطيع ان نفعله امام الملايين من الزرازير ؟ ثم كل زرزور يحمل زيتونة .. ولكن مائة زيتونة لا تاتي بلتر من الزيت ... فهذا كلام الخرافة ظاهرة عليه... ».

والاستاذ وافي لا ينتقد الرواية على الاساس العلمي «التجريبي» وحده وانما هو يحاكمها عقلا . فالمعروف عن الزرزور انه سريع الحركة شديد اليقظة ولذلك كان التحايل عليه من اجل الامساك به ، واخذ ما في منقاره ، صعبا جدا . ولو نظرت الى الزرازير في الحدائق العامة تجدها دائمة الانتشار في كل الجوانب ولا تتكدس في مكان واحد ، مثل الحمام وغيره، ايا كانت محاولة استئناسها ... فاذا كانت تنتشر مع بعضها بعضا فكيف استطاع اهل روما استئناسها بزرزور مزيف ؟

● اما الدكتور المنجي الكعبي استاذ التاريخ بالجامعة التونسية فله راي مؤيد للمسعودي !

فهو يقول : « اما حكاية الزرازير ، زرازير روما ، فاعتقد ان بامكاننا اليوم ان نقف منها غير موقف ابن خلدون . فليس من المستحيل ان نتصور ان اهل روما، او بعض اهل روما ، او ممن حولها ، كانوا يتخذون زيتهم من طرق يستفيدة منها اصطياد الزرازير فياها .. كومة من الاحطاب ترتمي حولها المناقير ..

لا تعرف منقار بلبل من غراب !

٤ — وبعد هذا كله ، فان ابن زيدون والدكتور وافي يرفضان الرواية لانها تخالف العلم التجريبي والمنطق العقلي .

وللمرء ان يتساءل : دعونا من عصر روما القديم ، ومن ايام المسعودي وابن خلدون ، ولننظر في واقع عالم القرن العشرين بعامة ، وواقع العالم العربي بخاصة : هل كل ما يحدث عملا وفعلا مطابق للعلم والمنطق ؟ أم ان هناك من الامور ما يعتبر تصديقه اعوص من تصديق حكاية زرازير روما ..ومع ذلك فانه حاصل عملا ؟

لماذا اذن حاول ابن خلدون زعزعة ثقتنا في امام المؤرخين « ابو الحسن علي بن الحسين المسعودي » ؟

المعرفة عرضة دائما للنقض ...»

● والعبد لله ليس في علم التاريخ باكثر من تلميذ ، كما ان معلوماته في علم الحيوان ليست باكثر من ذلك، ومن هنا وقف يتامل حجج الطرفين ويتساءل :

١ — هل حقيقة استطاع المختصون بجمع الزيت في روما خداع الزرازير بتلك السهولة عن طريق استئناسهم بتمثال زرزور ثم الاستيلاء على ما تحمله مناقيرهم من حب الزيتون ؟

وقد يكون مناسبا اكثر طرح السؤال على الوجه التالي :

هل طبيعة الزرزور « علميا » تقبل تصديق القول بان الافواج من نوعه قابلة للاستغفال بذلك التمثال (الزرزوري !) بكل تلك البساطة التي ترويها القصة ؟

٢ — واذا كان اهل روما قد نجحوا في اخذ حب الزيتون من بين مناقير الزرازير ، افلا يكونون ، بقتلهم تلك التي لا تحمل حبا في مناقيرها من اجل استخلاص المزيد من الزيت من حواصيلها ، قد (زودوها حبتين) ؟

٣ — ان الذي روى الحكاية قد افترض ان افواج الطيور التي مرت بروما في ذلك الموسم كلها من نوع الزرازير التي تحمل في مناقيرها حب الزيتون ، ولا ادري هل يستعصي على التصور العقلي ان يكون من بين تلك الزرازير طيور مختلفة الانواع تحمل في مناقيرها حبوبا من انواع شتى ؟

واذا تكومت الطيور في ساحة اكواما فكيف يمكن تمييز المناقير التي تحمل « الزيتون » من المناقير التي تحمل « الحمبزان » مثلا ؟ الا يصدق في ذلك قول الشاعر مصطفى جمال الدين في ريكة من يريد تمييز المناقير حين (اللمة والزحمة !) :

واذا السرحة التي ظللتنا

٤ — وبعد هذا كله ، فان ابن زيدون والدكتور وافي يرفضان الرواية لانها تخالف العلم التجريبي والمنطق العقلي .

وللمرء ان يتساءل : دعونا من عصر روما القديم ، ومن ايام المسعودي وابن خلدون ، ولننظر في واقع عالم القرن العشرين بعامة ، وواقع العالم العربي بخاصة : هل كل ما يحدث عملا وفعلا مطابق للعلم والمنطق ؟ أم ان هناك من الامور ما يعتبر تصديقه اعوص من تصديق حكاية زرازير روما ..ومع ذلك فانه حاصل عملا ؟

لماذا اذن حاول ابن خلدون زعزعة ثقتنا في امام المؤرخين « ابو الحسن علي بن الحسين المسعودي » ؟

القبس تفتح ملف التقارير السرية عن موظفي الدولة / ٥



التقارير السرية لا تضر ولا تنفع !

كتب محمود عبد القادر :

● هشام الحسيان : لا فائدة من التقارير بشكلها الحالي او بعد التعديل

● احمد الجابي : علانية التقرير ضرورية لتلافي الاعتبارات الشخصية

● محمد باقر : « التقرير السري » اسم غير مناسب ينبغي استبداله

● منصور الجزاف : توعية الموظف دوريا ببنود التقرير امر حيوي

لليوم الخامس والموظفون يدلون بارائهم ومقترحاتهم « للقبس » حول التقارير السرية .. منهم المؤيد لها بشكلها الحالي مع بعض التحفظات على سلطات لجنة شؤون الموظفين في تغيير التقارير ، ومنهم المعارض المطالب بتعديل معظم بنود التقرير السنوي ان لم تكن كلها .. اراء كثيرة ومتشعبة تستكملها « القبس » اليوم بعرض مجموعة جديدة من مختلف الموظفين والرؤساء في مختلف اجهزة الدولة .وتبقى بعد ذلك وجهة نظر وكيل ديوان الموظفين السيد بدر النصرالله ، خاصة أن الديوان يقوم حاليا بدراسة شاملة لمشروع القانون الجديد بكل ما يضمه من تعديلات ،وخاصة أيضا ان ما طرح من اراء ومقترحات ايجابية على لسان موظفي الدولة في هذا التحقيق الموسع يمكن ان يكون محل دراسة الديوان لتؤخذ في الاعتبار قبل استكمال مشروع القانون الجديد .

● السيد احمد وليد الجابي وكيل مدرسة السالمية المتوسطة يقول :

— وجود التقرير امر لا بد منه ، انه موجود في النظام السماوي حيث التقارير تدون من قبل الملكين ، وفي الاخرة يتقدم الانسان الى الحساب بكتاب اما في يمينه او في شماله . اذن فالتقرير امر ضروري ، الا ان ضرورته ينبغي ان تكون مشروطة حتى يتسنى توخي العدالة قدر الامكان .

والتقارير كما نراها حاليا لا تعني الا بوضع الموظف ، وهذا في رايي اجتهاد ناقص . فالتقرير عندما يوضع عن موظف ما يفترض انه صورة صادقة لعمل هذا الموظف ، ان كان حسنا عمله او سيئا ، انما الجهة التي يصلها التقرير ماذا تفعل ؟ تكتفي بتقييم الموظف وحفظ التقرير . وهنا يقع الخطأ . اذ ان الموظف عندما يعمل يشارك ثلاثة : ذات الموظف ، والاداة التي يعمل بها ، ومن ثم الناس الذين يتعامل معهم ، وهؤلاء الشركاء الثلاثة هم في النتيجة مشتركون في مسؤولية تقرير الموظف . ولما كان التقرير خاصا بذات الموظف . فالواجب يقتضينا دراسة وضع الشريكين الاخرين . يستوجب وجود جهة مهمتها دراسة وبحث ملاحظات التقرير عن الشريكين الاخرين لتلافي في هذه النواقص اولا ولرفع عبء وجودها عن كاهل الموظف .

ومثال على ذلك .. مدرس حصل على تقرير ما ، يحول هذا التقرير الى جهة البحث والدراسة تفرز التقرير في ثلاث قنوات : الامور الخاصة بالمدرس نفسه ، والامور الخاصة بالوسائل المعينة وظروف المدرسة ، والامور الخاصة بالطلبة . فاذا كان المدرس جيدا في ذاته من حيث الشخصية والمستوى العلمي وحسن الاداء وكانت الوسائل المعينة المتاحة له — ويدخل فيها طبعا المناهج والنظام المدرسي — غير كافية لتحقيق الغرض فمعنى ذلك ان ضعف تقرير المدرس ناجم عن شيء غير مسؤول عنه شخصيا . وكذلك اذا كان المدرس جيدا والوسائل المعينة ملائمة لاسلوب التدريس الصحيح ، لكن مستوى الطلبة غير جيد فان عدم قدرة المدرس على الوصول بعدد الناجحين الى نسبة عالية لا تعني بالضرورة وجوب حصوله على تقرير ضعيف . ولو طبقت هذه الفكرة لاستطعنا متابعة تقييم العمل بشكل متكامل .

وما ينطبق على التقرير الضعيف يجب ان ينطبق على التقرير الممتاز . اذن علينا ان نستفيد من تجارب الغير . مثلا اذا وجدنا ان عددا كبيرا من المتخصصين في العلوم الزراعية قد حصلوا على درجات الامتياز في تدريس العلوم فمعنى ذلك ان طبيعة منهج العلوم يحتاج الى مدرس تخصص علوم زراعية . او اذا وجدنا من خلال مراجعة مجموعة تقارير مدرس مدرسة معينة ان سبب هبوط مستوى التقارير يعود الى عدم استيعاب الطلبة لما يعطى لهم من المنهج فهذا يعني ان لدى طلبة تلك المنطقة نقصا معينا في المواد العلمية نعمل على استكشاف اسبابه وندرس طرق تلافيه .

هنا نكون قد حررنا الموظف من الاسباب المؤثرة على عمله وبالتالي اصبح بمقدورنا تقييمه بصورة اقرب الى الحقيقة العادلة . وعملنا على تلافي العديد من النواقص التي تؤثر على عطاء هذا الموظف .

السرية تفقد التقرير قيمته

اما عن سرية التقرير فباعتقادي ان التقارير تفقد قيمتها ان بقيت سرية . الموظف المجد الذي استطاع الحصول على تقرير ممتاز . كيف يمكنني اشعاره بان هناك من يقدر جهده وتفانيه ان لم اعرفه بمستوى تقريره . وبالطبع فان تعريفه في هذه الحالة ينبغي ان يكون بواسطة مكافاة تشجيعية او علاوة استثنائية .

اما ان كان التقرير بدرجة مقبول فيجب ان يستدعى الموظف من قبل الرئيس المباشر ويحاط علما بتقريره ليعرف نواحي القصور في عمله .

وأما ما يقال عن الحرج فان ذلك غير وارد في العمل ، اذ ان واجب الرئيس ان يتابع موظفه وينبهه اولا باول عن كل قصور قد يقع فيه ، وبالتالي فانه ان يفاجا بالملاحظات الموجودة في التقرير طالما انه نبه من قبل اليها ولم يتجنبها.

اما ان ينال الموظف تقريرا ضعيفا فهذا يعني انه اجتاز مرحلة التقرير المقبول هبوطا الى الضعيف وان ملاحظات رئيسه وتقريره الذي يفترض انه اطلعه عليه لم تفده في تحسين وضعه وعندها يجب تقرير عقوبة بحقه فكما اردنا للممتاز مكافاة فللضعيف ان ينال نصيبه من العقوبة . وفي هذا ايضا تحقيق للعدالة .

ويبقى لدينا من ينال تقريرا جيدا ، فان عدم منحه مكافاة وعدم محاسبته على اخطائه سيعرفانه بمستوى تقريره فان اراد الاطلاع على تقريره فلا باس في ذلك .

بنود مطاطة

اما عن بنود التقرير . فانك ستجد توافقا مقبولا في صياغة بنود تقارير المدرسين . أما في بنود تقارير الاداريين مثلا .. (امانته في العمل) ما المقصود منها ؟ انه بند مطاط من الصعب ان نطبقه على كافة العاملين ، الا اذا اعتبرنا تاخره عن العمل او تقاعسه فيه اخلالا بالامانة . لذا يجب تفصيل هذا البند حتى لا يفحط حق الموظف . ثم هنالك بند اخر عن (الابتكار في العمل) . وهذا ايضا يجب توضيحه . بل الاحسن وضع بند مفتوح في التقرير يترك للرئيس المباشر تسجيله حسب معرفته بالموظف ، بمعنى ان الموظف المبتكر او المتفاني في عمله او الذي يقدم من ذاته ما يحقق حسن سير العمل .. هذا الموظف يسجل له ذلك من خلال البند المفتوح ويعطي الدرجة التي يراها الرئيس فتضاف الى مجموع درجات التقرير بحيث لا يتضرر من لم يسعفه وضعه على الابتكار كما يحصل الان عندما يكون الابتكار بندا اساسيا في التقرير .

معرفة البنود مسبقا

واخيرا .. هنالك شيء هام يعتبر في نظري عاملا مساعدا اساسيا في توخي العدالة . وهو معرفة الموظف ببنود التقرير مسبقا . بحيث يكون على اطلاع بانه مطالب بموجب هذه البنود بتحقيق كذا وكذا وان على كل منها هذا القدر من الدرجات . وان يكون ذلك مع مطلع كل عام بحيث يكون الموظف قادرا على اجراء التقييم الذاتي على نفسه فلا يفاجا بان هنالك امورا كان من الواجب اداءها واخرى يفترض الابتعاد عنها .

اما الحديث عن احتمال وجود اغراض شخصية تؤثر في مستوى التقارير فاعتقد ان علانية التقرير ستحد منها كثيرا . كما يمكن تشكيل لجنة على مستوى الادارة او على مستوى الوزارة لتقبل اعتراضات من يشعرون بالظلم. ولكن تبقى اخلاقية المسؤول وشعوره باهمية هذه المسؤولية تجاه غيره الرادع الاول لتلافي كل الشكاوى .

توزيع التقرير اداريا

● اما السيد منصور ناصر الجزاف الموظف في وزارة المواصلات ففي رايه ان اهم مشكلة في التقرير السري يجب ان يلتفت اليها المسؤولون بديوان الموظفين هي معرفة الموظف بمضمون التقرير السنوي .. ويا حبذا لو وزعت نسخ من التقرير السري على الموظفين بصفة دورية حتى يكون الموظف على علم وبينة بما فيها .. وهو يؤيد استمرار التقارير السرية ولكن بشرط توعية الموظف بما تعنويه هذه التقارير .

تغيير اسم التقرير

● ويقترح السيد محمد احمد باقر ان نطلق على التقارير اسم تقدير العمل او قياس العمل او قياس الكفاية بدلا من « كلمة التقرير السري » ويجب ان نلغم في نطاق الادارة طريقة للتظلم من الغبن الذي قد يلحق بالموظفين من جراء تقديرهم تقديرا خاطئا . اما بالنسبة لسرية او علانية التقرير فذلك متصل بالغرض من التقارير فاذا كانت السرية تفيد فلا مانع وان كانت العلنية هي الا تقع فلماذا لا نطبقها ؟ اعتقد ان التجربة هي الحكم الفاصل في هذا الامر . وانني اقترح تنظيم مقابلات خاصة بين الموظفين والرؤساء حتى يحس الموظف انه موضع اهتمام رؤسائه مما يرفع من معنوياته ، والقيادة الادارية الناجحة هي التي تستطيع ان تبث في الموظفين روح الحماسة وحب العمل عن طريق اشعار كل موظف بانه عضو في جماعة تعمل متكاتفة لتحقيق هدف معين .

ويضيف السيد محمد باقر قائلا : هناك صعوبة في وجود معيار موضوعي صالح للحكم على مختلف الموظفين وقد تهيمن احدى الصفات الشخصية على سائر صفات الموظف الاخرى ، وبالتالي فان التقرير يعكس صفة واحدة يتميز بها الموظف عن بقية الصفات ، وقلما يتمكن الرؤساء من التمايز بين ما يحتاج الفرد من عمله وبين ما يقوم به فعلا .. ويميل بعض الرؤساء الى المغالاة في تقدير بعض الموظفين لارضائهم وكذلك يميل بعض الرؤساء الى زيادة قدر الموظفين القدماء اكثر من الموظفين الجدد الذين لم يخبروهم جيدا !!

ان مهمة التقرير لا تقتصر على الاعداد لترقية الموظف المجد فقط بل تتبع هذه التقارير للرئيس الاعلى في العمل الاحاطة بمجريات وسير العمل وكيفية اداء الموظفين لمهام اعمالهم .

لا تضر ولا تنفع

● والسيد هشام الحسيان رئيس العلاقات العامة بوزارة الشؤون الاجتماعية والعمل يقول ان التقارير السرية لا تضر ولا تنفع لانها تعتمد كلية على اعمال الموظف ، كما ان لجنة شؤون الموظفين تستطيع ان تفسر التقدير .. ومن السهولة عليها ان تحرم اي موظف من تقديره الممتاز لتتخطاه في الترقية !!

ولذلك فليس هناك امل في التقارير السرية ما دامت بهذا الشكل ، وما دامت لجان شؤون الموظفين تستطيع تغيير تقرير الموظف . وعلى ذلك فلا فائدة من التقارير سواء كانت بشكلها الحالي او حتى بعد التعديل !!

حتى لا تختل موازين التقييم

ويقول السيد صلاح الدين عبد الحميد — محاسب — التقارير السرية ظاهرة تستحق الدراسة الا ان سريتها المطلقة تلغي جدواها ، واتاحة فرصة الاطلاع العلني للموظف على تقديره امر ضروري ولا بد منه .

اما من ناحية تعديل بنود التقرير الى « ضعيف ومرض فقط » فهو غير عادل، فهناك هوة واسعة بين التقريرين ، ولذلك تاثيره على موازين التقييم .

وكلمة اخيرة اقولها للرؤساء والمرؤوسين ... عليكم بان تجعلوا المراة نظيفة لصاحبها خالية من الغيوم وابعدوا عنها المصالح الشخصية والاهواء ، واجعلوها واضحة وجلية .

هذه اراء موظفي الدولة في التقارير السرية .. نشرناها في خمس حلقات كاملة من هذا التحقيق الموسع ... وبقي راي ديوان الموظفين .. وهذا ما سنستعرضه في حلقة مقبلة .

مطلوب
شركة كبرى بحاجة الى الوظائف التالية :
١. محاسب عمره ٢٠ وبشرط معرفة اللغة الانجليزية وخبرة لا تقل عن سنتين .
٢. سكرتيره يشترط اجادة اللغة الانجليزية واتقان الطباعة باللغتين العربية والانجليزية وخبرة لا تقل عن سنتين .
٣. موظفة بدالة يشترط معرفة اللغة الانجليزية وخبرة لا تقل عن سنه
تقدم الطلبات إلى ص.ب ٩٠١ / الصفاة

دعوة اجتماع الجمعية العمومية
يسر مجلس إدارة
جمعية الجهراء التعاونية
دعوة السادة المساهمين لحضور اجتماع الجمعية العمومية الثانية وذلك يوم الاثنين الموافق ١ / ٣ / ٧٦ بنادي الشباب قرب مبنى الجمعية لمناقشة تقرير مجلس الإدارة وتقرير مراقب الحسابات والتصديق على الميزانية العمومية والحسابات الختامية ومشروع توزيع الارباح عن السنة المالية المنتهية في ٣١ / ١٢ / ٧٥ وتعيين مراقب حسابات للسنة المالية المنتهية في ٣١ / ١٢ / ٧٦ .
مجلس الإدارة
على السادة مدققي الحسابات الراغبين في تدقيق حسابات الجمعية تقديم الطلبات إلى إدارة الجمعية في الموعد المناسب .

دولة الكويت
وزارة المواصلات
ادارة البريد
اعلان مسابقة تصميم طابع
تعلن وزارة المواصلات (ادارة البريد) عن مسابقة للحصول على تصميم مناسب للطوابع التذكارية الخاصة بمناسبة انعقاد مؤتمر دول عدم الانحياز في كولومبو ، حسب الشروط التالية :
١ — يحتوي التصميم على العبارات التالية باللغتين العربية والانجليزية :
مؤتمر دول عدم الانحياز — كولومبو ١٩٧٦
بريد Postage
Congress of The Non - Alignment Countries Colombo1976.
٢ — يترك فراغ مناسب في جانبي التصميم لكتابة الفئات المقررة .
٣ — يكون التصميم مرسوما بالالوان المائية او الحواش، ويكون الحجم بحدود ١٥ × ٢٠ سم فقط .
٤ — ترسل التصاميم بداخل غلاف معنون الى السندوكيل وزارة المواصلات (ادارة البريد) على ان تصل قبل تاريخ ١٩٧٦/٣/١٥ ، ويكتب على الغلاف «مسابقة تصميم طابع مؤتمر دول عدم الانحياز » .
٥ — يكتب على ظهر كل تصميم اسم صاحبه وعنوانه كاملين .
٦ — يستبعد التصاميم غير المستوفية لشروط المسابقة .
٧ — للوزارة الحق في اختيار التصميم المناسب وفي ادخال التعديلات عليه ، حسبما تراه مناسبا .
٨ — يمنح الفائز مكافاة قدرها (٥٠) خمسون دينارا كويتيا .
٩ — جميع التصاميم التي تصل الى الوزارة يصبح ملكا لها ، ولا تعاد الى اصحابها ، وستتم اعلام جميع المتسابقين المستوفين للشروط المذكورة اعلاه بنتيجة المسابقة .
وكيل وزارة المواصلات

لو كنت !

مدير مكتبات الجامعة

●● لو كنت مدير ادارةمكتبات الجامعة ، فما هي ابرز القرارات التي تتخذها؟

● لولوة بدر المطوع ـ « طالبة بكلية الاداب »



ـ كنت اعمم فهرسة الكتب حسب نظام حديث سهل موحد ، في جميع مكتبات الجامعة.
ـ احث العاملين في المكتبات على حسن معاملة الطلبة ، واقرار مبدأ الكتاب المناسب للشخص المناسب في الوقت المناسب .
ـ أعمل على توسيع مساحة المكتبات .
ـ ازيد من ساعات دوام مكتبة كلية البنات.

● ياسين محمد غالب ـ « طالب بكلية التجارة »



ـ الاهتمام بتسجيل الكتب التي يطلبها الطلبة ، والمبادرة الى توفيرها .
ـ وضع نظام دقيق يسهل ويقنن عملية الاستعارة .
ـ توزيع المراجع والكتب النادرة على كل المكتبات .
ـ الاهتمام بمكتبة التراث القومي .

● مصباح الدين اكيريلين ـ « طالب بكلية العلوم »



ـ جعل دوام مكتبة كلية العلوم من السليمة صباحا الى التاسعة مساء دون انقطاع .
ـ تحسين الخدمة المكتبية ، والقضاء على روح السلبية لدى بعض العاملين بالمكتبات .



● بمناسبة انتهاء اجازة الربيع ●

ألف دينار من سالم الصباح للمسرح الكويتي



استقبل وزير الشؤون الاجتماعية والعمل الشيخ سالم صباح السالم الصباح امس وفدا من فرقة المسرح الكويتي .

اعرب الوفد للوزير عن شكر الفرقة لتشجيعه المستمر لها وللنشاط المسرحي المحلي بصفة عامة ، كما اعربوا عن تقديرهم لتبرعه للفرقة بمبلغ الف دينار .

عبد الله الشيتي: الابتسامة مهنتي



عبدالله الشيتي



« الابتسامة مهنتي » كتاب جديد للزميل الاديب عبدالله الشيتي طبع على مطابع دار « القبس » يهديه الى « صديق الابتسامة الطيبة الوفية » الشيخ ابراهيم بخيت الصباح وكيل الديوان الاميري المساعد للشؤون السياسية والقانونية .

وقدم الكتاب ذو الفقار قبيسي مدير عام « القبس » بكلمة قال فيها ان الشيتي « سكر الكلام وملح الطعام في الجلسات الحميمة ، وكرنفال يفرحك اذا تراكمت عليك الهموم . يكتب كما يروي فاذا سمعته تمنيت لو يكتب وما روى واذا قرأته تمنيت لو يروي بنفسه ما كتب . جعلت البلية منه ضاحكا وفجرت فيه قساوة المأساة متعة الهزء بالدنيا فامتهن الفرح » . وتصف المقدمة الكتاب بانه « قنابل صغيرة من النوع الضاحك ، يلقيها الشيتي على شر البلية ... تجعل منه وسط هذا الجو المحفوف بالهزائم الادبية واحدا من الفدائيين بين الكتاب » .

والابتسامة الاولى في الكتاب تختلط بدمعة ، وهي رأي الابن بابيه ، اذ يصر حسام الشيتي (سنتان) ان يشي بابيه للقراء ، لكنها وشاية من نوع مشرف ، عبر كلمات سكبها الوالد في اذني حسام الصغيرتين :

« من اجل ابتسامتك البريئة يا صغيري ، ومن اجل ابتسامات كل الصغار في العالم كان هذا الكتاب ... مع ان حياتنا يا بني ، دمعة كبيرة لا تجف ! نحن الكبار دمعة الحياة .. وانتم الصغار ابتسامتها » .

والكتاب مجموعة حكايات وتجارب حية عاشها المؤلف ، تكفي كل واحدة منها لاضحاك الذين لم يضحكوا ابدا ، لا للرغيف الساخن ولا للرغيف البارد .



● الزميلة والاديبة فادة الخرسا وصلت الكويت من جنيف في رحلة عمل تستغرق بعض الوقت .. الزميلة فادة عملت في عدة صحف لبنانية ولها اكثر من كتاب نشر وقيد الطبع .. اهلا وسهلا .

اخبار المجتمع

● فارس عبدالله الفارس ، مراقب الحدائق العامة والتشجير بوزارة الاشغال ، صدر قرار بتكليفه القيام باعمال نائب مدير ادارة الزراعة طوال مدة انتداب علي احمد الفاتم في ادارة المركز شبه الاقليمي للتدريب على مصايد الاسماك .

● سليمان المطوع ، ناظر مدرسة المامون الابتدائية للبنين ، غادر البلاد الى عمان على رأس وفد تربوي ضم عددا من نظار مدارس وزارة التربية في جولة استطلاعية للتعرف على أساليب الادارة التربوية في الاردن .

● عبد الحميد رياض ، بمجلة الوعي الاسلامي فجع بنبأ وفاة شقيقه بالقاهرة وينتظر بمنزله تعازي الزملاء والاصدقاء.

● الدكتور محمد امين عبد المالك اخصائي امراض السكري سيقيم حفل غداء غدا تناسبية حصول نجله مالك على درجة البكالوريوس في الطب .. وسيكون من بين المدعوين الزميل محمود عبد القادر .

● مختار حامد شهاب الدين ، غادر البلاد الى اميركا ، لمواصلة دراساته العليا والحصول على درجة الدكتوراه في الصيدلة .

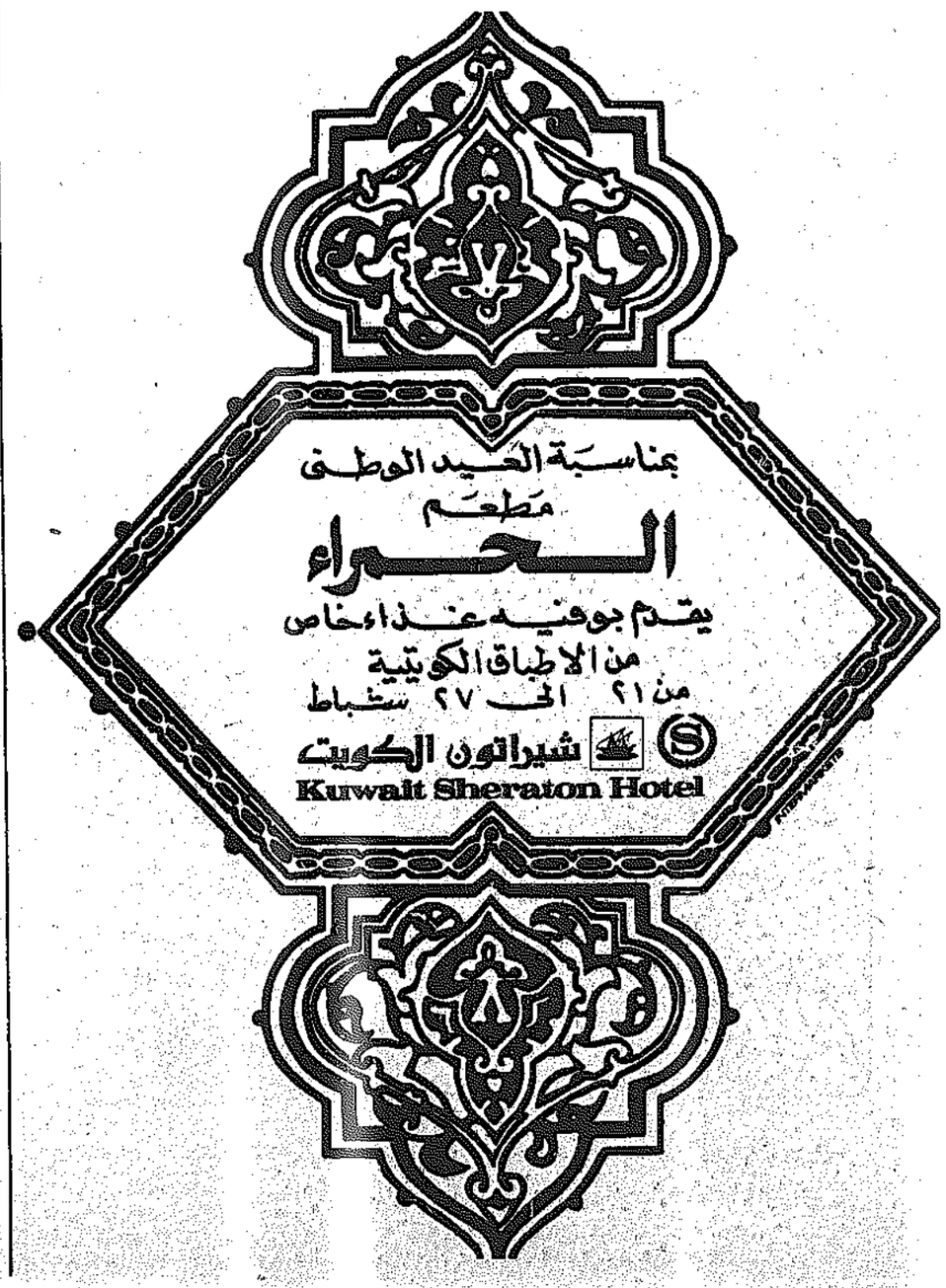
● حامد مندني ، ويوسف الحساوي ، يصلان الى الكويت قريبا قادمين من السودان ، مندوبين عن شركة الاستثمار السودانية الكويتية .

● راشد عبد الرحيم ايوب ، حضر الى البلاد قادما من الضفة الغربية في زيارة لاهله ، وقد دعا ابنه حسن عددا من الاهل والاصدقاء ، الى مأدبة اقامها على شرف والده .

● محمد عبد الله المطوع ، الموظف ببنك الخليج اهدته حرمه السيدة نسيمة شاهين الفاتم مولودا أسمياه « فهد » ... مبروك .

● اقبال السعيد ، الموظفة بالصحة المدرسية ، تستعد لاستقبال بالكورة زواجها ، وقد وعدت الصديقات بحفل شبق بعد قيامها بالسلامة .

● مجدي محمد راغب ، غادر الكويت الى سوريا بعد ان امضى اجازة قصيرة بين الاهل والاقارب ، وذلك للالتحاق بالجامعة .



الاذاعة

السهرة



أم كلثوم

دليلي احتار ومسرح الهواء

سهرة الاذاعة الليلة تقضيها مع فقرتين : الاولى مع ام كلثوم و(دليلي احتار) . والفقرة الثانية مع البرنامج الاسبوعي (مسرح على الهواء) .

فترة الصباح

٥ر٣٠ القرآن الكريم سور (القمر ، الرحمن والنكاثر) للشيخ راغب علوش ، ٦ر٢١ (وحد ربك)لسعاد هاشم (ورد الجنان) لماهر العطار ، ٦ر٣٥ صباح النور ، ٦ر٥٠ (الشروق) لوديع الصافي ٧ر٠٥ (قصيدة سوف احيا) لفيروز (موسيقى نزهة) لحمدي الحريري ٧ر١٥ صحافتنا اليوم ٧ر٣٠ مجموعةاغان وموسيقى ، لام كلثوم وعثمان السيد ، محمد عبد الوهاب وثنائيجميل بشير وسعود الراشد ،وفريد الاطرش ، ٨ر٣٠ عالم غريب ، ٨ر٤٥ (نهيد) لمبارك المعتوق (حاسب يا هوى) لعايدة الشاعر ، ٩ر٢٠ زاوية ما يطلبه المستمعون ١١ر٠٠ خير الناس انفعهم للناس ١١ر١٥ (شكل تاني) لنجاة ، (اودعك) لحسين جاسم ١١ر٥٥ من هو من هي، ١٢ر٢٧ (لا تخبي) لعبد الرب ادريس ، (لولا الكلمة) لوردة الجزائرية ، (يا ضي عيني) ليحيىاحمد.

فترة الظهيرة



صباح

١ر٢٥ (من غير شر) لمصطفى احمد . (لعاقة عليك) لسعاد محمد ، (طق يا مطر) لعباس البدري ، ٢ر٠٠ جولة في عالم الادب ٣ر٠٠ وصلة غنائية لصباح فخري يقدم خلالها (يا شادي الالحان) و(يا حلوة ومواويل ويا مال الشام) ، ٣ر٢٠ مع الصغار ، ٤ر٠٥ (زاد الحنين) لعوض دوخي ٤ر١٥ اخبار جهينة ٤ر٣٠ (يانا يانا) لصباح ، ٤ر٥٠ (يا ركبي بالقصادي) لجابر جاسم ، ٥ر١٥ القرآن الكريم سورة (طه) للشيخ محمد رفعت .

فترة المساء

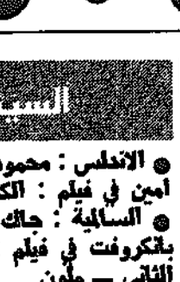


شادية

٦ر٠٥ (سماح) محمد قنديل ٦ر١٥ حديث الدين أساس التطور الحضاري ، ٦ر٢٢ (هذا الحب) لفريد الشاطىء ، (قالي الوداع) لشادية (عسى ما شر) لخليفة بدر (يا سلام الله عليهم) لحوريه سامي (عناد الهوى) لنصري شمس الدين ، ٧ر٠٢ جريدة المساء ٧ر٢٢ (على هونك) لفيصل عبدالله ، (انا ليالي) لنجاة (ليالي عاشق الروح) لمحمد عبدالوهاب ، ٨ر٣٥ (يكتب اسمك) لفيروز ٨ر٤٠ مواقف ٨ر٥٠ (ضوء القمر)لمحمد شريف (فحاك الله يا نفسي) لعائشة المرطه .

فترة السهرة

٩ر٣٠ (على ضوء ذا الكوكب) لمحمد سنان (صوت قريب) لفرج) لعبد الوهاب عبد السلام (صوت قف واستمع) ابراهيم حسن (لا تلومني) لمساعد عبد العزيز الرجا ، ١٠ر٠٧ مسلسل ثلاثين ضرب ما لا نهاية ١٠ر٢٢ (في ليلة الجمعة) لعبد المحسن المهنا، ١٠ر٢٨ بين جبلين ١٠ر٥٨ سهرة مع ام كلثوم ١٢ر٠٥ مسرح على الهواء ١٠ر١ مع الليل والقرآن الكريم والختام بالسلام الاميري .



صالح الشايجي

الشايجي يتفرغ للدراسة بالقاهرة

المذيع صالح الشايجي يغادرنا الى القاهرة بعيدا عن العمل الاذاعي ، حيث يقضي هناك عاما يستكمل خلاله دراساته .

المستمعون يطلبون
عبد المحسن المهنا وابتسام لطفي وفاضل عساود

تمان اغان طلبها مستمعونا اليوم : (مع ريح الهوى) لعبد المحسن المهنا (بعدو الحبايب) لفيروز (خضر نشلح) لاحمد الجميري (انا مت الحبايب) لابتسام لطفي (على الله ويازماني) لفاضل عواد (نبتدي منين الحكاية) لعبد الحليم حافظ (قبش قمري حمامة) لجمعة الطراروة (اخر ليلة) لشادية .

التلفزيون

« مطار الحب » وبتروشيللي



ميرفت امين

● شاب اعزب مستهتر يتقلب في حب ثلاثمضيفات جويات ايطالية ، وأميركية، ومصرية ،ويعمل على تنظيم مواعيده بحيث لا تلتقي واحدة بالاخرى . يحضر ابن خالته من الارياف ويستضيفه ليقيم معه .. يندهش للحالة التي يعيشها فيطلب منه أن يطعمطريقته في الحب وتحدث مفارقات مضحكة عندما تجتمع اثنتان منهن ... الى آخر سيوصلنا مطار الحب هذا ما ستكشفه لنا ميرفت امين وعبد المنعمدبولي ويوسف شعبان في مسرحية الليلة ، التي تعرض الساعة العاشرة الا خمس دقائق مساء .

● أما الجزء الثاني من السهرة فيبدأ الساعة ١٢ر٢٠ مع مسلسل بتروشيللي ..وتبدأ احداثه بعد ان قتل صديق للمحامي ووجهت التهمة الى رجل في المدينة .. وهنا تبرز مشاعر الصداقة لدى المحامي ، لكنه يحاول التغلب عليها لتقفه ببراءة صديقه .. فهل ستكون فقته في مكانها ..؟

البرامج

٤ر٠٠٠ سعود الراشد ومجموعة من اغانيه ضمن التجارب الهندسية ، ٥ر٠٠٠ السلام الاميري والقرآن الكريم سورة (الاعراف) للشيخ عبد الحي عبد الجابر ، ٥ر٢٠ الرسوم المتحركة ، ٥ر٥٥ مع الطلبة ، ٦ر٥٠ المسرح الكبير ، ٧ر٥٠ مع الدين ، ٨ر١٥ مسلسل عائلة والفن ٩ر٠٠٠ الاخبار ، ٩ر٣٥ منوعات غنائية ، ٩ر٥٥ مسرحية السهرة (مطار الحب) ، ١٢ر٢٠ مسلسل (بتروشيللي) ، ١ر١٠ موجز الانباء والختام بالسلام الاميري .

المسرح الكبير في نيجيريا

سيدة لبنانية تقيم مع ابنها في نيجيريا تدخل عليهم فتاة قادمة من بيروت للعمل مربية بناء على اعلان .. ولكن السيدة تفهمها ان الاعلان خطأ .. تبدأ علاقة حب بين الفتاة والشاب .. ويطلب منها الزواج . كيف ستتصرف الام ازاء هذا الموقف ؟.

هذا ما سنعرفه في « المسرح الكبير » اليوم .

خواطر خفيفة

قوم عمليون !

وجه مؤتمر وزراء الاعلام العرب الذي انعقد مؤخرا بالقاهرة نداء لوقف الحملات الاعلامية بين الدول العربية.

وعلق أحدهم على ذلك قائلا: معاهم حق .. ان المذابح بين الاشقاء ينبغي ان تتم(سكيتي)!

● أبو حسن ●

نحن نشتري اوراق المنزلية المستعملة
ونبيعكم على سبيل المبادلة :
ثلاجات وستنجهاوس ـ أفران غاز
غسالات ومكيفات هواء وتلفزيونات سابا
ولوكسر الملونة .
بدر الملا واخوانه
شارع الثورة ـ هاتف ٤٩٣٢٣١ ـ الاحمدي ٩٨٢٤١٦ ـ الفنطاس ٩١٠٢٥٩

الصلاة

الفجر : ٤ر٠٥
الشروق : ٦ر٢٤
الظهر : ١٢ر٠٢
العصر : ٣ر١٥
المغرب : ٥ر٤٤
العشاء : ٦ر٥٧

البحر

المد الاول :
٩ صباحا
المد الثاني :
٩ مساء
الجزر الاول :
٢ صباحا.
الجزر الثاني :
٣ عصرا

السينما

● الاندلس : محمود ياسين ـ ميرفت امين في فيلم : الكذاب ـ ملون
● السالمية : جاك ليمون ـ آن بانكروفت في فيلم : سجين الشارع الثاني ـ ملون
● الحمراء : روجرمور ـ سوزانا يورك في فيلم : الذهب ـ ملون
● السيارات : نجلاء فتحي ـ نور الشريف في فيلم : صابرين ـ ملون
● غرناطة : بود سبنسر ـ وايد بريستون في فيلم : اليوم لي وغدا لك ـ ملون .
● الفردوس : شاشي كابور ـ زينت أمان في فيلم : السارق ـ ملون .
● الاحمدي : نادية ذو الفقار ـ محمود ياسين في فيلم : انا لا عاقلة ولا مجنونة ـ ملون .
● الفحيحيل : ريهانا سلطان ـ فينود ميهرا في فيلم : الفتاة الطائشة ـ ملون .
● الجهرة : سهير رمزي ـ سمير صبري في فيلم : بنت اسمها محمود ـ ملون .

الصيدليات

الكويت ـ الوطن ـ ٤٣٢١٦٦ ـ شارع فهد السالم عمارة جوهرة الخليج
الكويت ـ طلال : ٤٢٢٢٦١ ـ شارع الهلالي مقابل وزارة التربية
حولي والنقره ـ الخيام ـ ٥١٣٤٥٥ ـ النقره ـ شارع بيروت
السالمية : الحكمة ـ ٦١٣١٥٧ :الرميثية الفحيحيل والاحمدي ـ الباكية : ٩١٠٣٣٧ الفحيحيل ـ شارع المخفر
جليب الشيوخ ـ النمران ـ ٧١٨٠٨٧ ـ طريق الصهد مقابل مدرسة جليب الشيوخ المتوسطة .

ندوة الملاحة والتجارة العربية

الجشي : ٧٠٠ سفينة و١٥٠٠ ناقلة تدخل الخليج في عام ١٩٧٩



ماجد الجشي وزير الاشغال البحريني

المهندس أحمد عمار يلقي كلمة مشورمشهور

منصة الرئاسة ويبدو الوزير البحريني

اختتم مؤتمر الملاحة والتجارة العربية امس اعماله في غرفة تجارة وصناعة الكويت بعدما استمر طوال يومين في مناقشة كافة الامور المتعلقة بالملاحة والتجارة .

والواقع ان المؤتمر ركز بشكل اكبر على الملاحة ، والجمود المسيطر على قطاع ناقلات النفط . ثم على كل ما يتصل بهذا الامر تقنيا واداريا . ويمكن القول ان المؤتمر ، الذي نظمته صحيفة « الفاينانشال تايمز » البريطانية و« مجلة فيربلاي » المتخصصة في الشؤون الملاحية . كان مؤتمرا حول الملاحة فقط .

واهم المحاضرات التي القيت امس كانت محاضرة وزير الاشغال والكهرباء والماء البحريني السيد ماجد الجشي ، الذي تحدث عن خطط الدول العربية في مجال صناعة بناء واصلاح السفن ، ومحاضرة السيد مشهور احمد مشهور عن قناة السويس ، التي القاها بالنيابة عنه المهندس احمد عمار احد العاملين في هيئة القناة .

محاضرة الوزير البحريني تركزت حول حركة الملاحة في الخليج ومدى الحاجة الى الحوض الجاف الذي يبنى الان في البحرين ، اما المحاضرة الثانية فتحدثت عن الدمار الذي لحق بالقناة نتيجة للحرب ثم عن المشاريع الطموحة لهيئة قناة السويس والتي من المنتظر ان تكلف بين ٥٠٠ و ٦٠٠ مليون جنيه في السنوات الست المقبلة .

مشروع لتوسيع القناة يكلف ٦٠٠ مليون جنيه

وفيما يلي اهم ما جاء في محاضرة وزير الاشغال والكهرباء والماء السيد احمد الجشي :

لقد اولت الصحافة العالمية خلال السنوات القليلة الماضية ـ وما زالت ـ اهتماما ملحوظا في تناقل الانباء التي تتحدث عن امتلاك الدول العربية المنتجة للبترول لناقلات النفط الضخمة ، ثم عن الخطوة الجريئة التي تلتها .. الا وهي بناء حوض صيانة واصلاح ذلك النوع من السفن في الخليج العربي . وما من شك في ان الدول العربية وهي تقدم على هذه الاعمال الكبيرة في صناعة النقل البحري ، انما تدخل عالما صناعيا جديدا عليها ، سواء كان ذلك بالنسبة للخبرة الواسعة والمتخصصة التي تتطلبها تلك الاعمال ، ام بالنسبة للتحديات الكبيرة التي يفرضها مثل هذا النوع من الصناعة .

ولكن ما هو السبب الذي حدا بالعرب الى ولوج مجال استثمار شائك كهذا ؟ لقد جاء ذلك كنتيجة طبيعية وحتمية لتدعيم مطامحهم الرئيسية في احكام سيطرتهم على مصادر ثرواتهم النفطية .

عندما كانت شركات البترول هي المسيطرة الوحيدة على العمليات النفطية كلها ، كانت حصيلة الدول المنتجة من عوائد ثرواتها حينذاك تاتي عن طريق ما تدفعه لها تلك الشركات من ضرائب ورسوم فقط ، اما الارباح الناتجة عن العمليات التالية لاستخراج النفط كتكريره ونقله وتسويقه ، فكانت تعود اما لحساب تلك الشركات او الى الوسطاء التابعين لها . لكن دول (الاوابك) لم تعد قانعة بدورها المحدود في مجال الصناعة البترولية ، والذي ظلت تمارسه منذ ان اكتشف النفط في اراضيها ... انها تعمل الان على توسعة قاعدتها الاقتصادية لتشمل كافة العمليات التالية لاستخراج النفط وتكريره .

يعتبر مجال النقل البحري بشكل عام واحدا من اوسع المجالات المفتوحة امام دول (الاوابك) لتنويع مواردها الاقتصادية ، وادخال الصناعات والخبرات الفنية الحديثة الى المنطقة . ان موانىء الخليج تستقبل في الوقت الحاضر عددا كبيرا من ناقلات النفط يزيد عن عدد السفن التجارية بحوالي الضعف . وفي عام ١٩٧٩ سوف تدخل مياه الخليج حوالي ٧٠٠ سفينة تجارية، تقابلها ١٥٠٠ من ناقلات النفط والغاز، كي تتولى شحن الزيت الخام والمكرر بالاضافة الى الغاز المسيل الى مختلف دول العالم . اما في عام ١٩٨٤ ، فالتقديرات تشير الى ان عدد السفن التجارية سوف يصل الى ١٠٠٠ سفينة بينما ستحتفظ ناقلات النفط بمستواها السابق ، اي ١٥٠٠ ناقلة في السنة .

من اجل ذلك كله ، عمدت معظم دول المنطقة الى تاسيس شركات تابعة لها لامتلاك وتشغيل ناقلات النفط والسفن التجارية ، كما قامت مجتمعة بانشاء الشركة العربية البحرية لنقل البترول، وهي واحدة من مشاريع المنظمة الطموحة في هذا المجال . وقد اعلنت هذه الشركة مؤخرا بانها ستمتلك حتى نهاية هذا العام ٧ ناقلات تزيد حمولة كل منها عن ١٢٥ر٠٠٠ طن ، وبانها تفكر حاليا في زيادة راسمالها من ٥٠٠ مليون الى ١٠٠٠ مليون دولار ، الى جانب تصعيد القدرة الاقتراضية الى ١٠٠٠ مليون دولار .

كما قررت بعض دول (الاوابك) دمج اسطول السفن التجارية التابع للمملكة العربية السعودية ، الكويت، العراق ، الامارات العربية المتحدة ، قطر والبحرين في شركة واحدة ، سوف تتمكن في عام ١٩٨٠ من امتلاك حوالي ١٠٠ سفينة من مختلف الانواع والاحجام . ولا شك ان ذلك العدد من السفن ، وغيرها من البواخر المتعددة الجنسيات التي تمخر عباب مياه الخليج ستكون بحاجة ماسة الى توفر احواض للصيانة والاصلاح ، لهذا فان العمل يجري الان على قدم وساق في بناء حوضين كبيرين لاستقبال ناقلات النفط، احدهما تقيمه منظمة الاقطار العربية المصدرة للبترول في البحرين ، والاخر في دبي ، بينما العراق يخطط حاليا لبناء حوض خاص به لاصلاح السفن الصغيرة كما ان الكويت قامت مؤخرا بطلب حوض عائم صغير لاصلاح السفن التجارية ، هذا الى جانب احتمال انشاء حوض كبير اخر في احدى الدول العربية المطلة على حوض البحر الابيض المتوسط ، وهو موضوع تقوم منظمة الدول العربية المصدرة للبترول بدراسته حاليا .

ان هذه الطفرة الكبيرة في عدد السفن التي اصبحت ترتاد مياه الخليج قد ادت الى ضرورة اجراء توسيعات مكثفة في خدمات الموانىء ، بل والى انشاء العديد من الموانىء الجديدة في اكثر من مكان في المنطقة ، وعلى سبيل المثال فان المملكة العربية السعودية تقوم حاليا بالعمل على مضاعفة قدرات ميناءي الدمام وجده ، وبناء ميناءين جديدين في كل من جبيل وينبع ، وقس على ذلك الحال بالنسبة لجميع الدول العربية المطلة على الخليج .

ونحن فخورون حقا كاعضاء في الشركة العربية لبناء واصلاح السفن (اسرى) بالدور الذي ستلعبه شركتنا في مجالي صيانة واصلاح الناقلات ، ثم بناؤها في مرحلة لاحقة ، وما يتبع ذلك من خلق آفاق جديدة في التوظيف للمواطنين العرب في واحدة من اكثر الصناعات اعتمادا على الايدي العاملة الفنية المدربة تدريبا فنيا رفيعا . ولكي نواكب التوسع الكبير في مجال المشاركة العربية في عمليات النقل البحري في الخليج ان الشركة تدرس بشكل جدي الان امكان انشاء حوض اخر الى جانب الحوض الذي تقوم ببنائه حاليا . لقد اخذ بعين الاعتبار عند تصميم الحوض الاول للشركة ودراسة الحجم الامثل له اقتصاديا من حيث الطول والعرض ، بان يكون ذلك الحوض قادرا على استقبال جميع ناقلات النفط المملوكة لدول المنظمة او تلك التي ما زالت تحت الطلب ، مهما بلغ حجمها .

تشير التقديرات المستقاة من دراسة الجدوى التي وضعت لمشروع (اسرى) عام ١٩٧٤ الى ان طاقة الاصلاح المحتملة في منطقة الخليج بحلول عام ١٩٨٠ ستكون في حدود ١٦٠ ـ ١٧٠ ناقلة اذا ما تم بناء حوض دبي وبندر عباس بايران ، وهذا يعني ان هذه الاحواض الثلاثة مجتمعة ستكون قادرة على تغطية احتياجات الاصلاح لـ ٣٠٪ من الناقلات الضخمة التي سوف ترتاد موانىء الخليج في ذلك الوقت (بافتراض ان صيانة الناقلة تتم كل سنتين ونصف) .

ان ارتفاع اسعار النفط مؤخرا واكتشاف ابار جديدة قريبة من الدول المستهلكة (نفط بحر الشمال والاسكا)، سيؤديان الى انخفاض مستوى تصدير النفط في الخليج العربي في مطلع الثمانينات . غير ان مستوى التصدير هذا لن يلبث ان يعود الى سابق عهده بين منتصف واواخر الثمانينات عندما يعود العالم للاعتماد من جديد بشكل رئيسي على نفط الشرق الاوسط نتيجة لنضوب العديد من الابار القريبة من الدول المستهلكة ، واهمها ابار الولايات المتحدة وشمال افريقيا ، الى جانب الانخفاض التدريجي الذي سيطرا على مستوى انتاج ابار بحر الشمال والاسكا . الا ان انخفاض مستوى تصدير النفط في مطلع الثمانينات سيقابله ارتفاع حاد في حركة السفن التجارية في المنطقة بسبب الطفرة الصناعية الكبيرة التي ستشهدها دول الخليج نتيجة لتوظيفها للعوائد التي جنتها في السبعينات لتطوير نفسها صناعيا .

ومن اجل مساعدة هذا المشروع على التطور ودعم قدرته التنافسية ، فقد وافقت الدول المشتركة فيه على ان تقدم له العديد من التسهيلات التي اعتبرتها الدراسة انذاك شروطا اساسية لنجاحه تجاريا ، ونذكر منها ما يلي :

١ ـ ان تضع الدولة المساهمة في اعتبارها أن المشروع قد اسس لخدمة غرض قومي هام ، وان تعامله دائما على هذا الاساس .

٢ ـ ان يتم توفير المساحة البحرية اللازمة لبنائه بدون مقابل ، باستثناء ما يتعلق بعمليات الحفر والدفان .

٣ ـ ان يعتبر راس مال المشروع هو المبلغ اللازم للاستثمار في مراحل بنائه ، وان يظل ذلك المبلغ في المشروع الى ما لا نهاية .

٤ ـ ان تغطى اية نفقات اضافية لا يمكن تعويضها من حساب الارباح ، كنفقات التشغيل والصيانة وتسديد القروض ، عن طريق قروض سنوية اضافية .

٥ ـ ان توفر اية قروض تمويلية يحتاجها المشروع بواسطة الدول العربية بفائدة رمزية وان يجري تسديدها على مدى فترة زمنية طويلة لا تدخل ضمنها فترة البناء ، وهو ما اصطلح على تسميته (بالقروض الميسرة) .

٦ ـ ان توفر خدمات المرافق العامة كالمواصلات والكهرباء والماء والبريد والبرق والهاتف الى موقع الحوض بدون مقابل ، على ان تدفع الشركة ثمن ما تستهلكه من هذه الخدمات فقط .

٧ ـ ان تعفى الشركة اعفاء كاملا من جميع الرسوم والضرائب الجمركية.

ولا بد من التنويه هنا على ان مثل هذا النوع من التسهيلات هو امر مالوف بالنسبة للكثير من احواض السفن في العالم ، وان الكثير منها ما كان له ان يبرز الى حيز الوجود لو لم تقدم له تسهيلات مماثلة ، ونذكر على سبيل المثال الاحواض التي بنيت في المانيا ، هولندا ، فرنسا ، اسبانيا، البرتغال ، مالطا ، سنغافورة ، يوميي، سدني ، اليابان ، وغيرها .

ان الحوض الذي يبنى الان سيكون طوله ٣٧٥ مترا وعرضه ٧٥ مترا وقادرا على استيعاب ناقلات النفط التي تبلغ حمولتها ٥٠٠ الف طن ، والمشروع يحتوي على ٤ مراس لاصلاح الناقلات بالاضافة الى مرس خاص لتفريغ البضائع والمعدات الواردة الى الحوض . وقد صممت جميع ورش ومرافق المشروع بشكل يتيح الحصول على اكبر طاقة انتاجية في اقل فترة زمنية ممكنة . وان تكاليف المشروع ستبلغ حوالي ٢٩٠ مليون دولار بما في ذلك مصاريف ما قبل التشغيل والسؤال اذن هو :

هل سيكون بامكان الحوض اجتذاب عدد من الناقلات يكفي لتبرير انفاق هذا المبلغ الكبير ؟

منذ البداية اولت الشركة مسالة تدريب واعداد الكوادر الفنية اهتماما خاصا فقد بدات برنامجها التدريبي منذ مطلع العام الماضي ـ اي بعد اعلان تاسيس الشركة بثلاثة اشهر فقط ـ مستعينة بمركز مؤقت استمر في وزارة التربية والتعليم لحكومة البحرين . اما البرامج التي تدرس فيه فقد نقلت عن مركز التدريب في شركة (نيرتان) واذا كان عدد المتدربين في عام ١٩٧٥ حوالي ٧٥ شابا عربيا يتلقون تدريبهم على بعض المهارات المطلوبة لصيانة الناقلات فان هذا العام سيشهد توسعا كبيرا في مجالات التدريب كما وكيفا . اذ سيبلغ عدد المتدربين ٤٩٦ متدربا يتلقون تدريبهم على كافة المهارات الفنية المطلوبة .

ويبلغ مجموع ما رصدته الشركة للانفاق على برامج التدريب حتى عام ١٩٧٧ حوالي ٦ ملايين دولار .

ولكن ما الفائدة التي ستعود على مالكي الناقلات من وراء اقامة احواض جافة في الخليج العربي . لا شك ان العرب وهم يقدمون على مثل هذه الاعمال يؤدون خدمة كبيرة لاصحاب الناقلات في العالم كله ، لنتصور الان ناقلة متجهة الى الكويت مثلا لشحن النفط وقد اصيبت بخلل طارىء ، هذه الناقلة عليها ان تدبر لدة قد تصل الى ٦٠ يوما لتصل الى اقرب حوض لاصلاح السفن في اوروبا او الشرق الاقصى ثم تعود ادراجها ثانية الى مياه الخليج لاكمال مهمتها .

ان وجود حوض جاف في البحرين سيغافورة بـ ٣ر٦٦٠ ميل ، واقرب من خسائر مادية على اصحاب الناقلات . فحوض الشركة العربية لبناء واصلاح السفن سيكون اقرب من حوض سنغافورة بـ ٣ر٦٦٠ ميل ، واقرب من احواض السفن في البرتغال بـ ١ر١٠٠ ميل .

واذا علمنا ان المدة التي تقضيها ناقلات النفط في مياه الخليج سواء كان ذلك اثناء عمليات شحن النفط او خلال رحلتي الذهاب والاياب ، تزيد عن مدة تواجدها في اية مياه اخرى في العالم ، ندرك مدى حاجة ناقلات النفط المترددة على المنطقة لاحواض الاصلاح والصيانة .

مشهور مشهور : أضرار غلق القناة

فيما يلي اهم ما ورد في محاضرة رئيس هيئة قناة السويس السيد مشهور احمد مشهور ، التي القاها بالنيابة المهندس احمد عمار :

لكي يتضح اثر غلق قناة السويس على التجارة العالمية فلا بد ان نذكر ان القناة كانت باعتبارها اقصر طريق مائي يربط بين الشرق والغرب مقارنا بطريق راس الرجاء الصالح فانها تمثل وفرا في المسافة .

ـ بين بومباي واوديسا حوالي ٦٦ ٪
ـ وبين الخليج وجدة حوالي ٥٥ ٪
ـ وبين الخليج وفندن حوالي ٤٦ ٪
ـ وبين طوكيو وروتردام حوالي ٢٥ ٪

ولا شك ان اي وفر في المسافة ينعكس كوفر في وقت الرحلة وفي تكاليف النقل . فالناقلة يمكنها ان تغطي من الخليج العربي الى اوروبا الوسطى عن طريق قناة السويس ذهابا وايابا ٥ر١١ رحلة سنويا . بدلا من ٤ر٥ رحلة عن طريق راس الرجاء . والى شمال غرب اوروبا ٩ رحلات ، بدلا من ٥ر٥ رحلة . والى الساحل الشرقي لامريكا الشمالية ٧ رحلات بدلا من ٣ر٥ رحلة .

ولقد ساهمت قناة السويس في تنمية حركة التجارة العالمية على مر العصور واذا رجعنا الى حجم التجارة التي مرت عبر قناة السويس عام ١٩٦٦ وهي السنة السابقة على غلق القناة نجد انها بلغت ٢٤٢ مليون طن منري منها ١٧٦ مليون طن بترول ٩٠ ٪ منها لاوروبا الغربية ، ٦٦ مليون طن بضائع اخرى وتمثل حجم التجارة التي مرت في قناة السويس في هذا العام ١٤ ٪ من تجارة العالم المنقولة بحرا .

ان ٣٦ ٪ من بترول الخليج العربي عام ١٩٦٦ مر في قناة السويس .

وتتزايد اهمية قناة السويس بالنسبة لحركة البضائع الجافة خاصة بالنسبة للبضائع المنقولة للدول جنوب وشرق قناة السويس ، فقد بلغت البضائع الجافة المنقولة الى دول الخليج عام ١٩٦٦ : ٤١ بالمائة من حجم البضائع المتداولة في موانيها ، ٣٢ بالمائة من بضائع موانىء البحر الاحمر وشرق افريقيا ، ٢٤ بالمائة من بضائع موانىء جنوب وجنوب شرق اسيا .

ولقد قدر مؤتمر الامم المتحدة للتجارة والتنمية المنعقد في جنيف في اكتوبر ١٩٧٣ اثر غلق قناة السويس اقتصاديا بخسائر اجمالية قدرها ١٧٠٠ مليون دولار امريكي سنويا تتمثل معظمها في زيادة تكلفة النقل . هذا علاوة على ما اصاب الموانىء الواقعة في البحر المتوسط والبحر الاحمر من كساد وخسائر في النشاطها المختلفة ، وكنتائل لذلك فقد انخفض حجم التبادل التجاري بين دول شرق افريقيا ودول اوروبا الغربية بحوالي ١٦ بالمائة .

ويمكن اجمال اثار غلق قناة السويس في : ـ

ـ زيادة الطلب على بناء السفن
ـ زيادة النوالين لطول مسافات النقل فقد بلغت عقب غلق قناة السويس ضعف ما كانت عليه بين اوروبا الغربية والبحر الاحمر وكان لهذه الزيادة اثرها في اسعار السلع واقتصاديات الدول الواقعة شرق وغرب قناة السويس .

ومما لا شك فيه فان اعادة فتح قناة السويس سيؤدي الى : ـ

ـ اختصار مسافات النقل الذي سيتسبب عنه وفر في وقود السفن والذي يمثل حوالي من ٣٥ بالمائة الى ٥٠ بالمائة من تكاليف النقل مما سيؤثر في تكلفة النقل واسعار السلع .

ـ زيادة حركة التجارة المنقولة بين دول شمال القناة وموانىء الخليج العربي والبحر الاحمر وشرق افريقيا وجنوب شرق اسيا وما ينتج عن ذلك من نشاط لحركة هذه الموانىء .

ـ تاثر الطلبات على بناء السفن وانخفاض اسعار البناء نظرا لزيادة طاقة النقل بصفة عامة على حاجة النقل .

ـ نشاط عملية تصدير بعض السلع الرئيسية للشرق افريقيا وموانىء البحر الاحمر والتي تاثرت بغلق القناة .

ـ ويقدر البنك الدولي اجمالي الوفر في تكاليف النقل البحري على المستوى العالمي نتيجة لفتح قناة السويس في الفترة من سنة ١٩٧٥ حتى ١٩٨٠ بحوالي ٨٢٠٠ مليون دولار تستفيد جميع الدول من هذه الوفورات بنسب متفاوتة الا ان النصيب الاكبر منها يعود على الدول الاوروبية .

ثم تحدثت المحاضرة بعد ذلك حول المشاريع الجديدة لتوسيع وتطوير وتعميق قناة السويس التي تبلغ كلفتها بين ٥٠٠ و ٦٠٠ مليون جنيه مصري . وتتالف هذه المشاريع من مرحلتين : الاولى وتهدف الى تعميق القناة الى ٥٣ قدما للسماح لناقلات النفط فئة الـ ١٥٠ الف طن بالعبور ، وتنتهي هذه المرحلة في اوائل عام ١٩٧٩ .

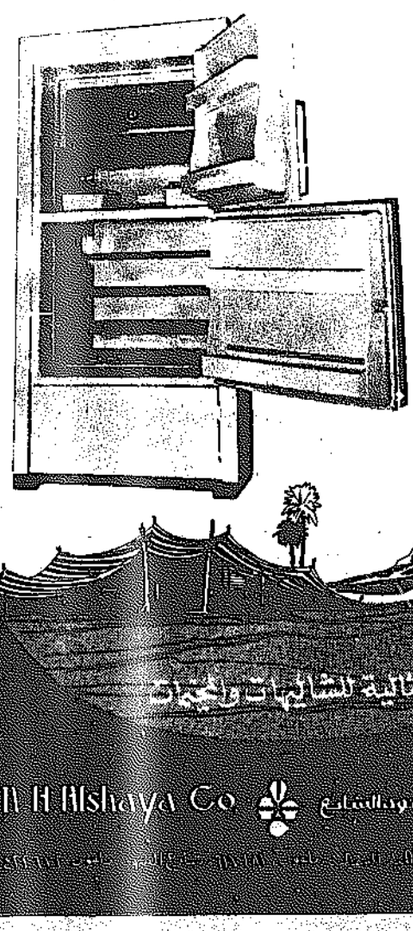
اما المرحلة الثانية ، فتهدف الى تعميق القاطس الى ٦٧ قدما ، وعندها تستطيع الناقلات فئة الـ ٣٠٠ الف طن بالعبور بشحنات مخففة . وتستغرق هذه المرحلة ثلاث سنوات اخرى .



قطع علاقة
تعلن
مؤسسة شكري
عن قطع علاقتها بالمدعو
محمد السيد الموافي (ابو صام)
والذي كان يعمل لديها بوظيفة
مدير المعرض
والمؤسسة غير مسؤولة عن اي مراجعة او تصرف يقوم به المذكور باسم المؤسسة .
المدير العام

مطلوب بائعون وبائعات
معرض سيارات
بحاجة إلى بائعين وبائعات بشرط :
١ ـ الالمام باللغة الانجليزية ويفضل من له الالمام باللغة الفرنسية أيضا .
٢ ـ خبرة لا تقل عن ثلاث سنوات في هذا المجال
يحدد الراتب والمكافآت حسب الكفاءة
ترسل الطلبات مرفقة بصور عن الشهادات العلمية والعملية الى ص.ب ٢٦٢٨٢ الكويت
أو الاتصال ت/٧١١٩٤٢/٧١٩٥٨١

الكترولوكس
Electrolux
الثلاجة التي تعمل بالغاز او الكيروسين «الكاز»



قبس الاقتصادي

عودة العرب الى البحر

لعل من اهم النتائج التي خرج بها مؤتمر التجارة والملاحة العربية ، الذي نظمته صحيفة « الفاينشال تايمز » البريطانية هي ان الدول العربيةيكون لها الشأن الكبير في « الاعمال البحرية » .

وفوق ذلك ، اثبت المحاضرون الذين ينتمون الى عدة جنسيات شرقية وغربية ، ان المنطقة العربية واحدة من اسرع مناطق العالم نموا في التجارة والصناعة والتنمية عموما .

لكن النتيجة الاهم ، هي ان المحاضرين الذين يمثلون شركات ملاحة اجنبية يابانية واوروبية وامريكية ، عرضوا بيع الخبرة الملاحية الى العرب ، مقابل المال طبعا .

وهذا يثبت بشكل واضح اعتراف العالم بهوية البلدان العربية ، نظرا لموقعها الجغرافي وقابلية شعوبها لاستئناف تاريخها البحري العامر ، الذي عطلته قرون الانحطاط . ثم يثبت ايضا انه اصبح باستطاعة العرب الحصول على التكنولوجيا من اي مصدر .

وتتفق هذه النتائج مع العديد من التقارير التي صدرت في العام الماضي ،ورشحت الدول العربية المنتجة للنفط لان تكون في المستقبل القريب اكبر ملاكة لاساطيل ناقلات النفط ، وحتى للاساطيل التجارية . وهذا يستتبع ايضا امتلاك العرب لاكبر اساطيل الصيد البحري في العالم .

لكن هذا التوقع يعترضه الان ازمة الجمود العميق في نقل النفط . ولقد اصبح واضحا انه اذا لم تسرع الدول العربية الى دعم اساطيل نقل النفط ، فانها ستنهار حتما اذا مرت ثلاث سنوات اخرى من الجمود .

يقابل ذلك ، حدث يدعو الى التفاؤل ، وهو انشاء الشركة العربية الملاحية المتحدة التي تضم الاساطيل التجارية لدول الخليج ، وباعادة فتح قناة السويس والشروع في تطويرها مما يوفر الكثير على هذه الشركة ، ويجعل سفنها تعمل بفاعلية اكبر .

سعيد علي البدر

شركات النفط تعرض شراء مزيد من النفط الكويتي

ما مدى تأثير التطورات الجديدة في الأسعار على الكويت؟

عرضت شركة المانية وشركة شل البريطانية امس على وزير النفط شراء كميات اضافية من البترول الكويتي .فقد عقد وزير النفط السيد عبد المطلب الكاظمي أمس اجتماعين منفصلين مع مدراء الشركتين وبحث معهما في هذا الموضوع .

وذكرت مصادر وزارة النفط ان الوزير الكاظمي ابلغ ممثلي الشركتين انه بامكان الكويت ان تزودهما بالكميات المطلوبة ، وبالاسعار المعلنة .

وقالت المصادر ، من جهة اخرى ،ان كبار المسؤولين في وزارة النفط يعتزمون الوقوف موقفا صلبا تجاه اية مطالبة جديدة بتنزيل اسعار النفط وذلك بعد التطورات الاخيرة التي طرأت على اسعار النفط الثقيل الايراني .

وقالت المصادر انه من الواضح ان الخطوة الايرانية بتخفيض اسعار الخام الثقيل بمقدار ٩ر٥ سنتات سيؤثر على القوة التنافسية للنفط الكويتي . الا ان مدى هذا التاثير ستكشفه الاشهر القليلة المقبلة ، خصوصا ان النفط الخام الايراني الثقيل لا يزال يكلف اعلى بقليلا من النفط الخام الكويتي والسعودي . فسعر النفط الخام السعودي المماثل يبلغ ١١ر٣٢ دولارا وسعر النفط الخام الكويتي ١١ر٣٠ دولارا .

وكانت شركة النفط الوطنية الايرانية التي تملكها الدولة قد اوضحت امس الاول ، ان خطوة التخفيض كان الهدف من ورائها تنسيق الاسعار فقط مع المملكة العربية السعودية والكويت .وشددت على ان الفارق الحالي بين سعر النفط الايراني وسعر النفط الكويتي تفرضه النوعية الافضل للبترول الايراني .

واوضحت الشركة ان ايران قامت في اعقاب اجتماع عقدته منظمة البلدان المصدرة للبترول « اوبيك » ووافقت فيه على زيادة في السعر تبلغ نسبتها ١٠ بالمائة قد طبقت الزيادة بكاملها على النفط الخام الخفيف والثقيل . لكن الكويت والمملكة العربية عدلتا اسعار نفطهما فيما بعد .

ويتوقع المراقبون ان لا تطرا اية زيادات جديدة على اسعار النفط الكويتي من الان وحتى مؤتمر جاكارتا الذي يعقد في ايار المقبل . ويستند هؤلاء في اعتقادهم على ان سعر النفط الكويتي لا يزال اقل من السعر الايراني كما ان الموضوع ستجري مناقشته قريبا في مؤتمر جاكارتا المقبل .

المارك يتخلص من المضاربين

ومحاولات لتخفيض الفرنك الفرنسي

تخلص المارك الالماني امس من الضغوط الحادة التي شكلها المضاربون عليه طيلة الايام القليلة الماضية ، في محاولة لرفع اسعاره لتصل الى نقطة « اعادة التقييم » . وكان سعره عند افتتاح الاسواق اقل مما كان عليه امس الاول بالنسبة للدولار . في الوقت الذي قويت فيه اسعار باقي العملات الاوروبية .

وتقدمت اسعار الذهب بمقدار ٧٥ سنتا في زوريخ وكان سعرها عند بداية التعامل ١٣٠ر٨٧ دولارا للاونصة ، في حين ان سعره ازداد في لندن بمقدار دولار واحد ليصل الى ١٣١ دولارا .

وكان سعر الدولار في فرانكفورت امس ٢ر٥٧ مارك اي اعلى مما كان عليه اول امس .

اما الفرنك الفرنسي الذي تلقى دعما في الاسبوع الماضي من جميع الدول الغربية ، فقد كان يواجه امس حركة مضاربة لاسقاطه من موقعه ، الا انه ظل مستقرا بالمقارنة مع الدولار الذي بلغ سعر افتتاحه في باريس امس ٤ر٧٩٠٠ فرنكات ، اي دون ان يطرا تعديل عليه .

وفي زوريخ انخفض الدولار من ٢ر٥٧١٥ فرنكات سويسرية الى ٢ر٥٦٩٧ فرنك . وفي بروكسل من ٤٠ر٢٧٥٠ الى ٤٠ر٢٧ فرنك بلجيكي . وفي امستردام من ٢ر٦٦٨٠ الى ٢ر٦٦٥٨ غيلدر هولندي .

وفي زوريخ ، هبط الدولار من ٢ر٥٧١٥ الى ٢ر٥٦٩٧ فرنك سويسري وفي بروكسل من ٤٠ر٣٧٥٠ الى ٤٠ر٢٧ فرنك بلجيكي ، وفي امستردام من ٢ر٦٦٩٠ الى ٢ر٦٦٥٨ غيلدر .

وقد انخفض الدولار ايضا (جزئيا) بمقابل الجنيه الاسترليني الذي كان سعره في لندن عند افتتاح السوق ٢ر٢٥٠ دولار بالمقارنة مع سعره يوم الخميس الماضي الذي بلغ ٢ر٢٢٥ دولار . وكان مستواه اعلى في طوكيو حيث بلغ ٣٠١ر٨٥ ين مقابل ٣٠١ر٧٠ ين .

وبقي الجنيه الاسترليني مستقرا بعد ارتفاع بركات في فرانكفورت وهبط في زوريخ من ٢٠٢٧ر٥ الى ٢٠٢٢ر٥ فرنكات سويسرية .

اليماني يتوقع تخفيضات جديدة ويتهم العراق بكسر أسعار "الأوبك"

توقع الشيخ احمد زكي اليماني وزير النفط والمعادن في المملكة العربية السعودية أن تخفض ايران اسعار نفطها مرة اخرى . واتهم العراق بخفض اسعار النفط التي وضعها المنتجون ، واعلن عن خطة لاقفال بئرين نفطيين في المملكة العربية السعودية .

وقال في مقابلة مع صحيفة « الواشنطن بوست » الاميركية ان تاثير هذه الاجراءات ، التي تعكس انخفاض الاستهلاك العالمي للنفط ، بسبب الجمود الاقتصادي ، على الدول الاعضاء في منظمة البلدان المصدرة للنفط ، « اوبيك » لن يكون بالصورة التي تظهرها الصحافة الغربية .

لكن الشيخ يماني اعترف بان تخفيض سعر النفط الايراني ، يسجل لاول مرة ، بان « الاوبيك » قد اخفقت باجبار المستهلكين على قبول الزيادات الجديدة في اسعار النفط .

وكانت « الاوبيك » قد اعلنت في سبتمبر الماضي عن زيادة في سعر النفط السعودي الخفيف قدرها ١٠ بالمائة ، الذي يعرف بانه المقياس لباقي النفوط المختلفة .

وقال الشيخ اليماني ان خفض سعر النفط الايراني الثقيل بمقدار ٩ر٥ سنتات لكل برميل كان امرا متوقعا ، وحتى السعر الحالي للنفط الايراني الذي يبلغ ١١ر٤٠ دولار للبرميل هو اعلى مما يجب .

وذكر انه يشك بان ايران تستطيع ان تتجنب تخفيضا جديدا . وقالت مصادر صناعية في اميركا بان على ايران ان تخفض سعر نفطها الثقيل ١٠ سنتات اخرى لتستطيع ان تبيع ٧٤٠ الف برميل يوميا ، وهو الهدف الذي اعلنه المسؤولون في طهران في وقت سابق .

واتهم الشيخ اليماني العراق بانه كان اول من خفض الاسعار واعرب عن اعتقاده بان التخفيض في اسعار النفط العراقي وصل في العام الماضي الى دولار واحد للبرميل .

وقال ان القرار الايراني قد يؤدي الى خفض جديد في سعر النفط العراقي الذي يراد به الحفاظ على قوته التنافسية . وذكر ان الخفض الايراني لن يؤثر على الاسعار السعودية ، لان السعودية تنتج كمية قليلة من النفط الثقيل .

واشار الى ان حقول زولوف والمرجان التي تنتج نفس نوعية النفط الايراني الثقيل ستغلق في القريب العاجل . وقال ان السعودية لم تغلق في الماضي اي حقل نفط . وان الاقفال يؤثر على نصف انتاج الخام الثقيل الذي نسبته ٥ بالمائة من مجمل الانتاج العام .

وياتي اتهام الوزير اليماني تاكيدا لما تردد في العام الماضي عن ان العراق يبيع انتاجه باسعار اقل .

وقال الوزير السعودي ان العراق هو البلد الوحيد الذي يزيد انتاجه ، واعرب عن اعتقاده بان العراق يضخ ما معدله ٢ مليون برميل في اليوم .

واضاف مع ان السعودية قادرة على رفع طاقتها الى ١٢ مليون برميل يوميا ، الا ان معدل الانتاج الحالي لا يتجاوز ٧ر١ ملايين برميل في اليوم ، بسبب التقيد بسياسة « الاوبيك » التي تحظر ضخ اكثر من ٨ر٥ ملايين برميل في اليوم .

شركات النفط تشوه سمعة العاملين في « الاوبيك »

قال ممثل فنزويلا في منظمة «الاوبيك» السيد البرتو فاوربس الذي كان يزور الكويت في بداية هذا الاسبوع ، ان اتهام حكومته له بقبض ١٠٠ الف دولار من شركة بترولية فيه بعض الالتباس .

وكان الموظف الفنزويلي يعرض على المسؤولين الكويتيين سياسة نفطية مشتركة بين الكويت وفنزويلا عندما اتهم بالرشوة من قبل مسؤولين حكوميين .

وذكر انر وصوله الى كراكاس امس ان الشركات تحاول الاساءة الى سمعة جميع الرسميين الذين يعملون في نطاق « الاوبيك » .

الفاينشال تايمز :

ازدادت ازمة الازدحام حدة في الكويت والعالم العربي

ذكرت صحيفة الفاينشال تايمز في معرض حديث لها عن الملاحة والموانىء في الشرق الاوسط ، ان ازمة الازدحام في موانىء الكويت قد ازدادت تعقيدا ، وان مدة انتظار السفن قد ازدادت هي الاخرى .

وقالت ان السبب في ذلك ، هو تعاظم حجم المستوردات الكويتية وتدفق البضائع عبر موانىء الكويت ، وهي بضائع تابعة للمملكة العربية السعودية والعراق .

وتحدثت عن موانىء السعودية فقالت ان السعودية تعاني من صعوبات مشابهة ، وفي نهاية عام ١٩٧٥ كانت مئات السفن ترسو في ميناء جدة ومرفا الدمام ، والمشكلة ان على المرفاين ان يستقبلا بضائع فوق طاقتهما ، ويبلغ معدل الانتظار ٢٠ يوما ، غير ان عددا من السفن ينبغي ان تتوقف في عرض البحر ٣ اشهر او اكثر قبل ان يتم تفريغها وفق نظام الاولويات .

وذكرت الصحيفة ان ميناء العقبة الاردني لا يقل ازدحاما ، حيث تضاعفت البضائع الواردة عبره مرتين ، ويرجع ذلك الى تفضيل العراق لميناء العقبة ، حيث ان ميناءه الوحيد يعاني من مشكلة ازدحام مخزنة .

وقد ازداد عدد السفن العابرة لقناة السويس بسبب الازدحام في مرفا بيروت ، الذي سبب بدوره ازدحاما في المرافىء السورية .

وانتهت الصحيفة الى القول ان ازمات الازدحام تكاد تكون ظاهرة في العالم العربي الذي وصفته بانه اكثر مناطق العالم نموا .

وفد نيوزيلندي يزور الخليج

قالت وزارة التجارة والصناعة في نيوزيلندا امس ان وفدا تجاريا من ثلاثة رجال سيغادر نيوزيلندا في ٢٣ اذار القادم الى البحرين والظهران والكويت ودبي وقطر وسلطنة عمان .

واضافت تقول ان الوفد سيكون برئاسة المستر ديفيد دونالدسون وهو من رجال الصناعة في نوكلاند .



أسعار الأسهم

وزارة التجارة والصناعة

اسعار الاسهم ليوم الاربعاء ١٨-٢-١٩٧٦

اسم الشركة	السعر الاعلى	السعر الادنى	الكمية المتداولة	السعر السابق	التاريخ	الفرق
البنك الوطني				٩٣	١/٣١	
بنك الخليج				٨٠	١/٢٥	
بنك الخليج (جديد)				٥٦	١/٢٦	
البنك التجاري ٩٥			٥٠٠	٩٥	٢/١٧	
البنك الاهلي				٩٠	١٢/٢٥	
بنك الكويت ش.م				٧١	١٢/١٥	
البنك العقاري				٤٣ ١/٢	٢/٢	
الكويتية للاستثمار ٢٥٠ر٥٢			٢٠٠٠	٥٢ ١/٢	٢/١٦	١/٤ —
استثمارات خارجية ٧٥٠ر٢٨		٢٨	٥٥٠٠	٢٨ ٣/٤	٢/١٧	
الدولية للاستثمار				١٤ ١/٢	٢/١٠	
الكويت للتامين				١٢٠	١٢/٣١	
الخليج للتامين				١٠٥	٢/١٦	
الاهلية للتامين ٥٠٠ر٨٦		١٥٩٨		٧٩ ١/٢	١/١٩	٧ +
صناعات وطنية				٨٠	١/١٣	
مطاحن الدقيق				٣٣	٦/١٩	
الانابيب المعدنية				٨٦	١٢/٩	
اسمنت الكويت				٤٥	٢/١٥	
اسمنت الكويت (جديد)				٤٠ ١/٢	١/٢٦	
الاسمنت الكويتية				١٦	٢/١	
القرين				٢٣ ١/٤	١/٢٩	
الوطنية للسيارات ٧٥٠ر٢٦		٢٢٩٨		٢٧ ١/٤	٢/١٥	١/٢ —
بناء واصلاح السفن				١٢	٢/٢٢	
الكويتية للدواجن				١٢	٢/١٦	
ناقلات النفط				٣٩ ١/٢	٢/١٦	
الملاحة الكويتية				٦٥	١/٢٧	
المواصلات الكويتية				٢٤	٢/٣	
المواشي ٩٠٠ر٣٠	٧٥٠ر٣٠	٢٥٠٠		٩٥٠ر٣٠	٢/١٧	٥٠ر —
السينما الكويتية				٤٦ ١/٢	١/٢٧	
الفنادق الكويتية ٣٤		١٥٠٠		٣٥	١/٢١	١ —
الكويتية للاغذية				٣٩	١٢/٢٤	
عقارات الكويت				١١٥	٢/١٧	
العقارات المتحدة ٥٠ر٧٢	٧٠	٢٣٣٤٤		٧٠	٢/١٧	٢ ١/٢ +
العقارات المتحدة (اصدار جديد)						
الوطنية العقارية				٣٥	٢/١٧	

المجموع الكلي ٣٩٢٤٠

حركة أسعار السندات

التاريخ ١٨-٢-١٩٧٦

الفائدة المستحقة حتى تاريخ ٢١-٢-١٩٧٦

اسم السندات	السعر شراء	السعر بيع	الدفعة	حجم التعامل بالالف الدنانير	الفوائد المستحقة منذ آخر دفعة الايام	الفوائد المستحقة منذ آخر دفعة المبلغ د.ك	الفائدة الفعلية حتى تاريخ الاستحقاق
البنك الصناعي الكويتي سندات ٧٪ ١٩٧٨ استحقاق ١٠٧٨	١٠١ ١/٨	١٠٠ ٧/٨	—	—	٨٥	١٥٫٣٤٧	٦٫٠٨

« توضيح لنشرة الاسعار »

١ — يمثل سعر البيع والشراء نسبة مئوية من القيمة الاسمية (وبالنسبة لهذا الاصدار بالذات فان القيمة الاسمية هي ١٫٠٠٠ دينار)

٢ — والتغيير في السعر يمثل الفرق بين سعر الشراء السابق والحالي معبرا عنه كنسبة مئوية بين السعرين .

٣ — حجم التداول : هو مجموع الكمية المتداولة في يوم بالاف الدنانير .

٤ — الفوائد المستحقة توضح عدد الايام التي احتفظ فيها البائع بسنده . واستحق عليها الفائدة التي تسري على السند خلال هذه الايام . والمبلغ بالدنانير الذي يدفعه له المشتري عن هذه الفترة .

اما لماذا يدفع المشتري هذه الفائدة فلانه هو الذي يحصل على الفوائد المتراكمة بالكامل عند استحقاقها كل ستة أشهر .

٥ — عائد سعر الشراء حتى تاريخ الاستحقاق وبين العائد الفعلي للمشتري . فالعائد يتغير بحسب سعر الشراء ، فاذا كان سعر الشراء اكبر من القيمة الاسمية كان العائد اقل والعكس صحيح . فمثلا بالنسبة لسندات البنك الصناعي فئة ١٫٠٠٠ دينار فائدة ٦ر٥ ٪ سنويا اذا كان ثمن الشراء ١٠٠ ٪ كان العائد ٦ر٥ ٪ واذا كان سعر الشراء ١٠٢ ١/٨ ٪ فان العائد يكون ٦ ٪ وبالعكس اذا كان الشراء ٩٨ ٪ فان العائد يكون ٧ ٪ .

المركز العالمي الكويتي ش.م.ك

دولار اميركي	٢٩٢٧٠	ريال عماني	٨٣٦٠٠
جنيه استرليني	٥٩٦٠٠	ريال سعودي	٨٢٧٥
ليرة لبنانية	١٢١٠٠	جنيه مصري للسواح	٢٠٨٠٠
ليرة سورية	٧٧٢٥	جنيه مصري نقدي	٤١٦٠٠
دينار عراقي	٨٠٨٠٠	تومان ايراني	٤٢٢٠
دينار اردني	٨٩٤٠٠	روبية باكستانية	٢٩٨٥
دينار بحريني	٧٣٧٠٠	مارك الماني	١١٤٢٠
درهم الامارات	٧٢٧٠	فرنك فرنسي	٦٥٨٠
ريال قطري	٧٢٤٥	فرنك سويسري	١١٣٤٠
		ليرة ايطالية	٣٩٠٠٠
		بن ياباني	٩٧٥٠٠
		دولار كندي	٢٩٤٢٠

عبدالعزيز وعلي يوسف الغانم وشركاهم
ت: ٤٣٥١٤٣/٤٣٥١٦١

دولار اميركي	٢٩٣ر٧٥
جنيه استرليني	٥٩٥ر٥٠
ليرة لبنانية	١١٩٥٠
ليرة سورية	٧٥٨٠
دينار اردني	٨٩٢
دينار عراقي	٨٠٨
دينار جنوبي	٨٥٠
دينار بحريني	٧٣٦
درهم الامارات	٧٣٦
ريال قطري	٧٢١
ريال سعودي	٨٢٨٠
ريال عماني	٨٣٦
ريال يمني شمالي	٦٤ر٧٥٠
دولار كندي	٢٩١
مارك الماني	١١٤ر٩٠
فرنك سويسري	١١٤ر٨٠
فرنك فرنسي	٦٥ر٧٥
ليرة ايطالي	٣٨٣
ين ياباني	٩٢٨
تومان ايراني	٤٢١٠٠
روبية هندية	٣٢٩٦٠
جنيه مصري للسياح	٢٠٨
جنيه مصري للمصريين	٢٠٠
جنيه مصري نقدي	٤٠٦
درهم الامارات	٧٣٧

الذهب

ذهب تولات	١٤٦
ذهب كيلو ٩٩٩	١٢٥٢
ذهب كيلو ٩٩٥	١٢٤٦

المجموعة التجارية المتحدة
UNITED TRADING GROUP
ت: ٤٤٠١١٦/٤٤٠١١٥

دولار اميركي	٣٩٤ر١٥
جنيه استرليني	٥٩٥ر٢٥
مارك الماني	١١٤ر٣٠
فرنك سويسري	١١٤ر٢٥
فرنك فرنسي	٦٥ر٧٠
ليرة ايطالية	٣٨٣
ليرة لبنانية	١١ر٩٥٠
ليرة سورية	٧٥ر٨٠
دينار عراقي	٨٠٦
دينار اردني	٨٩٤
دينار جنوبي	٨٥٠
دينار بحريني	٧٣٥
ريال سعودي	٨ر٢٨٠
ريال يمني	٦٥
ريال قطري	٧٣٢
تومان ايراني	٤٢ر٢٢٠
دولار كندي	٢٨٨ر٥٠
بيزيتا اسباني	٤ر٩٠٠
روبية هندية	٣٢ر٩٥٠
جنيه مصري للسياح	٢٠٨
جنيه مصري للمصريين	٢٠٠
جنيه مصري نقدي	٤٠٦
درهم الامارات	٧٣٧

الذهب

ذهب تولات ٩٩٩	٢٤٥ر٣٥٠
ذهب كيلو ٩٩٥	١٢٣٩ر٧٥٠
ذهب كيلو ٩٩٩	١٢٤٥ر٢٥٠

شركة عز للتجارة والصيرفة
ت: ٤١٧٩٦٩/٣٩/٤١٧٩

دولار اميركي	٣٩٤ر١٥
جنيه استرليني	٥٩٥
ليرة لبنانية	١٢٣٠٠
ليرة سورية	٧٥٩٠
دينار اردني	٨٩٦
دينار عراقي	٨١٠
دينار جنوبي	٨٥٠
دينار بحريني	٧٤٠
درهم الامارات	٧٤٣ر٥
ريال قطري	٧٣٢
ريال سعودي	٨٢٦٠
ريال عماني	٨٥٠
ريال يمني شمالي	٦٥
مارك الماني	١١٤ر٥
فرنك سويسري	١١٤ر٣٠
فرنك فرنسي	٦٥
تومان ايراني	٤٢٢٠٠
روبية هندية	٣٣٠٢٥
روبية باكستانية	٢٩٨٦٠
جنيه مصري ٢٠٠ — ٢١٠ — ٤١٠	

شركة جواد وحيد بهبهاني وشركاه
ت: ٤١٦٣٦٦/٤١٦١٦٦

دولار اميركي	٢٩٣ر٧٥
جنيه استرليني	٥٩٥ر٢٥
ليرة لبنانية	١١ر٩٥٠
جنيه مصري للسياح	٢١٦
جنيه مصري تحويل	٢٠٠
جنيه مصري نقدي	٤٠٦
ليرة سورية	٧٦٠٠
دينار اردني	٨٩٤
مارك الماني	١١٤ر٦٥
فرنك فرنسي	٦٥ر٧٠
درهم الامارات	٧٣٨
دينار بحريني	٧٣٩
ريال سعودي	٨٢٨٠
دينار عراقي	٨٠٧
روبية هندية	٣٢٠٠
روبية باكستانية	٢٨٥٠
فرنك سويسري	١١٤ر٧٠
ريال قطري	٧٢٢
تومان ايراني	٤٢٢٠٠
دينار يمني جنوبي	٨٤٥
جنيه سوداني	٤٥٠
بن ياباني	٩٦٠
بيزيتا اسباني	٤٠٠٠ر٥
ليرة ايطالي	٣٩٠

الذهب

ذهب كيلو ٩٩٥	١٢٤٦
ذهب كيلو ٩٩٩	١٢٥٢

قضايا

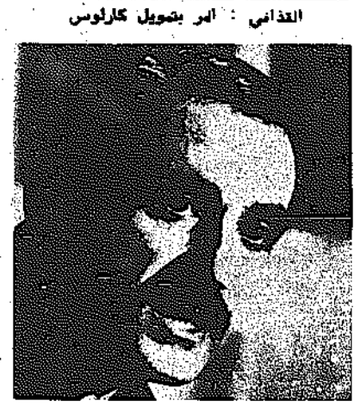
اقوال الصحف العالمية الصادرة في خمس لغات

كارلوس

كارلوس ، الرجل الغامض الذي يثير اسمه الرعب في اوروبا خاصة بعد عملية احتجاز وزراء النفط في فيينا ، تتصدر قصته اليوم الصحافة الاوروبية : الصنداي تايمز ، الصنداي تلغراف ، الاوبزرفر ، شتيرن .. « القبس » ، مواكبة منها لحركة الصحافة العالمية حصلت على ثمانية فصول من كتاب سيصدر قريبا بقلم ا.ل.هانتر ، كان قد تتبع كارلوس وعمليات مطاردته وسجل كل ذلك في هذا الكتاب المثير الذي اطلق عليه اسم « كارلوس ».

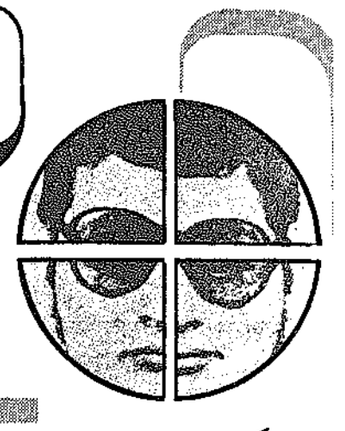


الغداني : ابو بتمويل كارلوس



جورج حبش : عينه خلفا لبودية

الفصل الخامس
الحلقة الثامنة



●● في الحلقة الماضية روى المؤلف كيف اقدمت « الموساد » الاسرائيلية على اغتيال الشهيد محمود الهمشري بواسطة عبوة متفجرة في باريس ، وكيف بدأت مخابرات أميركا وبريطانيا واسرائيل بالتعاون لكشف هوية كارلوس . في هذه الحلقة يروي المؤلف كيف اصبح كارلوس « خليفة » لبودية ، وكيف انشأ وحدة كوماندوس باسم صديقه الراحل ، وكيف بدأ اولى عملياته في لندن ●●

"كوماندو بودية" يبدأ عمله برئاسة كارلوس
ميشال مكربل لم يصدق أن كارلوس أصبح الزعيم

بعد يومين من مقتل بودية في السيارة الملغومة في باريس وصل الى مطار هثرو ، شاب مصقول البنية ذو وجه عابس قدم جواز سفر يحمل اسم ادولف جنرال من تشيلي ، وادعى انه قدم الى بريطانيا لامور تتعلق باعماله التجارية وانه سيبقى فيها لفترة عشرة ايام .

لم يكن هذا « التاجر » سوى ايليتس رامیراز سانشز الذي غادر حدود بريطانيا وهو يحمل جواز سفر باسم كارلوس اندرياس مارتينز . لم يعد يستخدم اسم « هكتور هيوديكون » بعد عملية اللد والقبض على أوكاموتو .

توجه الى منزل ابرته القحم في كسنفتون ، في تلك الفترة كانت اسرته موجودة في فنزويلا . كان متلهفا للعزلة ، ويرغب في اعادة النظر في وضعه بعد احداث باريس ومقتل صديقه محمد بودية ، ان ما حدث كان بمثابة صدمة شخصية له ، زادت من بغضه لكل ما هو اسرائيلي وصهيوني. كان يعرف ، انه من اجل ان ينتقم من الاسرائيليين لا بد ان يستعين بالجبهة الشعبية ، وفي اليوم الخامس من وجوده المتجدد في بريطانيا ارسل برقية الى بيروت ، ارسلها الى رجل الاتصال بين المنظمة وبين الشبكة الاوروبية التابعة لها الذي يدعى ميشيل مكربل .. طلب من مكربل ان يأتي فورا الى لندن .

ضحك مكربل عندما قرأ البرقية ، كان يعرف كارلوس على انه رجل من مراتب التنفيذ السفلي ، الذي كان ينبغي عليه ان يخاطب شخصا مثل مكربل باحترام ، حيث ان مكربل كان قد تسلق بسرعة مراتب القيادة العليا « للجبهة الشعبية » .

قال ساخرا وهو يرى البرقية للقائد الاعلى للجبهة جورج حبش : سمكة صغيرة تتصرف كحوت كبير ، اذا كان لدى فخامته شيء يريد قوله لي ، الا يستطيع ان يكلف نفسه بالمجيء الى بيروت ؟

الا ان جورج حبش لم يبد ميلا للفكاهة . وقال بعد تفكير قصير : سافر اليه يا ميشيل .

على الرغم من الاستياء الكبير الذي احدثه هذا الامر لدى مكربل ، الا انه لم يستطع ابداء اي اعتراض على امر قائده الاعلى . اطاع الامر .

في لندن ، دهش مكربل ، عندما شاهد كارلوس حيث وجده يختلف كلية عن كارلوس الذي عرفه من قبل خلال لقاءات خاطفة . ففي هذه المرة وجد نفسه يقف امام شخص صوته رخيم وصارم ، صوت شخص اعتاد ان يطيع الناس اوامره . كما ان ملامح وجهه كانت مختلفة : فقد نكره وجه كارلوس ببودية المرحوم .

لقد اتضح له ، ان التشابه بين كارلوس وبين بودية ليس وهما أو صدفة . اخبره كارلوس بانه يطلب تعيينه قائدا للشبكة الاوروبية التابعة « للجبهة الشعبية » بدلا من بودية .. من ناحية نفسية ، أصبح الان متقمصا لشخصية بودية ، وقد انعكس ذلك في تصرفاته .

قال له ميشيل مكربل بعد ان زالت دهشته : هل فقدت عقلك ؟

كارلوس الرئيس

وعند عودته الى بيروت ، كرر رأيه هذا على مسمع من جورج حبش ، قال ان هذا الشاب مصاب بجنون العظمة .. انه احمق .

غير ان حبش لم يلتفت لما قاله مكربل . وخلال عدة اشهر ، كان يبدو وكان القضية قد نسيت ، ولكن في اغسطس من عام ١٩٧٣ ، خلال اجتماع هام قادة « الجبهة الشعبية » لبحث المشاكل التي تواجهها الشبكة الاوروبية اثر موت بودية ، فاجأ حبش ، ليس مكربل فقط ، بل وجميع زملائه في القيادة باعلانه انه قد قرر تعيين كارلوس في المنصب الرئيسي في الشبكة الاوروبية . وقال ان لديه تقارير من بودية قبل وفاته تشيد بكارلوس وبمزاياه ، وانه ببودية يثق به جدا .

تقرر ان يبقى مكربل رجل الاتصال بين قيادة المنظمة في بيروت وبين رئيس الشبكة الاوروبية . وكان ايفاده الاول في اطار عمله هذا ، هو ابلاغ كارلوس بالموافقة على تعيينه . بالاضافة الى ذلك ، حمل مكربل معه ، موافقة حبش الشخصية على خطة كارلوس ، بشأن اقامة وحدة مقاتلة خاصة تحمل اسم « كوماندو بودية » .

كانت هذه المهمة بمثابة « جرعة مرة » بالنسبة لمكربل .. لقد تغير مجرى الامور فجأة . الان اصبح هو تحت قيادة كارلوس الرجل الذي كان في الماضي يقل عنه عدة درجات .

تصرف نحو كارلوس باحترام كبير بالطبع ، غير انه لم يضبط نفسه وغرس ابرة صغيرة في بالون القائد الجديد المتضخم ، فقد كان مكربل احد المسؤولين عن الدورة المالية ومصادر التمويل الخاصة بالمنظمة ، وكان يعلم ان موارد المنظمة قد تقلصت كثيرا في تلك الفترة .

فعندما نهض ليودع كارلوس في ختام لقائهما الثاني في لندن قال له (بشكل عرضي) : ولكن هناك مسألة صغيرة أريد قولها لك . لا يوجد معنا نقود . وفيما يتعلق بالكوماندو الذي ستقيمه ، عليك ان تدبر بنفسك امر مصادر التمويل .

ولكن كارلوس خيب امل مكربل عندما رد عليه قائلا بدون اكتراث : « لا تقلق .. ان المرء لا يستطيع تقديم ما لا يملك » . سوف اعتني بالامر بنفسي .

كان جادا فيما قال . لقد قال وفعل ما قال . ومن اجل ان يقيم وحدة الكوماندو التي ستنتقم لصديقه بودية كان كارلوس على استعداد لان يفعل ما لم تفعله منظمات المقاومة حتى ذلك الحين ، كان يعرف ان الكراهية الشديدة التي يكنها الرئيس معمر القذافي لاسرائيل ولليهود .. كانت واحدا من حوافزه الاساسية في الحياة ، وهناك دافع هام آخر وهو خوفه من محاولة تدبر لاغتياله ، او لاقصائه عن السلطة ، على أيدي احد الزعماء العرب .

هذان هما العاملان اللذان عززا رغبة الرئيس الليبي في منح رعايته لمنظمات الفدائيين على أمل ان يتمكن من السيطرة عليها . غير ان قادة الفدائيين ، الذين رحبوا بالهبات المالية السخية من حاكم ليبيا (هذه الهبات كانت تصل حد الملايين اثر كل عملية دموية ينفذها الفدائيون) لم يقدموا له سوى ضريبة كلامية . كانوا يعلنون بابتهاج عن الاخوة القائمة بينهم وبين القذافي ، غير انهم تجنبوا الالتزام بانهم سوف يسيرون تحت امرته ويخدمون اهدافه أو يعملون وفق توجيهاته .

قرر كارلوس الاتصال بالقذافي ومعاهدته بانه سيخدمه باخلاص ، لقاء تمويل العمليات التي سيقوم بها . وبنفس اللهجة التي تميزت بها اتصالاته مع مكربل ومع رؤساء الجبهة الشعبية منذ موت بودية ، دخل كارلوس مبنى السفارة الليبية في لندن وطلب ترتيب مقابلة مع العقيد القذافي . وبعد عدة اسابيع تحققت رغبته .

وفي غضون ذلك ، قام بتوسيع قاعدته في لندن . كان يلجأ الى المنزل الكائن في هي كسينغتون فقط خلال وجود اسرة سانشز في فنزويلا .

وعندما تأتي السنيورة سانشز هي وولداها (فلاديمير ولينين) الى عاصمة بريطانيا كان ايليتس — كارلوس — يغادر المنزل . كان يملك منزلين اخرين ، احدهما في بايزووتر والاخر في افلس كورت .

وكتلميذ مخلص ووريث لبودية كان يعرف كارلوس ما لقيمة امكانيات السكن المرن من اهمية ، ويعرف ايضا ما للمتعاونين المخلصين — أو على الاصح المتعاونات المخلصات من اهمية —

فتاة الحانة

في حانة صغيرة تقع في حي بايزووتر الى الشمال من هايد بارك ، انشأ كارلوس علاقة مع خادمة الحانة وهي فتاة باسكية جميلة ، اسمها انجيلا اونتويلا .

تلك كانت فتاة لطيفة وهادئة ، في الخامسة والعشرين من عمرها ، من نوع النساء اللواتي كان يعشقهن كارلوس ، كانت شخصيتها نائم عن ليونة واستكانة ، مثل هذه المرأة اذا ما احبت رجلا ، تكون مخلصة له ، ولا حدود لاخلاصها ، وتكون مستعدة لان تضحي بكل شيء من اجله .

كان كارلوس مغازلا رقيقا وعاطفيا ومتمالك النفس في آن واحد . تعمقت العلاقات بينهما ، ومما يثير الدهشة ، ان هذه العلاقة قد بنيت الى حد كبير على عواطف صادقة من قبل كارلوس نحو الفتاة الباسكية .

كان قد تدم نفسه كتاجر ، يكثر من السفر ، كي يسهل عليه تفسير رحلاته المتكررة والطويلة . وفي احدى هذه الرحلات نشأت العلاقة المتسودة مع ليبيا .

في العاشر من سبتمبر ١٩٧٣ قدم كارلوس للشخص الذي كان من المقرر ان يصبح محاسبا لوحدة الكوماندو الجديدة .. قال له الرجل : « لقد اوصى بك جورج حبش » . وقد تم هذا اللقاء في مبنى السفارة الليبية . وبعد اسبوعين دعي للسفر الى طرابلس .

عشية سفره ، جاء الى منزل انجلا اونتويلا يحمل في يده حقيبة ثقيلة . قال لها ، ان الحقيبة تحتوي على مقتنيات ثمينة ، وانه يرغب في ابقائها عندها الى حين ان يعود . رحبت الفتاة بطلبه . انذاك لم يكن في مقدورها ان تعرف بان الحقيبة تحتوي على مواد متفجرة تكفي لنسف العمارة التي تقطن فيها باكملها .

في اليوم الاول من اكتوبر عاد كارلوس الى لندن ، بعد اللقاء الذي اجراه مع معمر القذافي ، والذي كانت نتائجه مرضية لكليهما . الخطة التي طرحها امام القذافي كانت جريئة ومثيرة وعنيفة . تحمس القذافي واصدر امرا للمحاسب في لندن بان يعطي كارلوس مبلغا كبيرا من المال كمقدم وقال المحاسب لكارلوس بانه سيحصل على مبلغ اكبر بعد ان يثبت مقدرته على تنفيذ الخطة التي وضعها .

كان كارلوس ملهفا للقيام فورا بعملية ، ولكن في السادس من اكتوبر نشبت « حرب رمضان » ، التي نقلت مركز الاهتمام الى ميادين القتال في الشرق الاوسط وعرقلة مشاريعه لفترة قصيرة ، بفارغ الصبر ، كان ينتظر تبلور الظروف .

نانسي

غير أنه لم يبق عاطلا . استعاد شخصية جديدة — رجل اعمال اميركي شاب اسمه ابرهارد — وسافر الى باريس ، هناك اقام علاقة مع فتاة تدعى نانسي اعارته شقتها في شارع توليا / ٩ . ولعدة ايام كانت الفتاة تقدم نفسها بانها نانسي سانشز وادعت بانها تزوجت من كارلوس سرا . في منزل نانسي التقى كارلوس مع مندوب جماعة « بادر ماينهوف » في المانيا ، ومع ضابط عمليات من منظمة الجيش الاحمر الياباني ويدعى يوتاكه فوردیه . لم يثق المقاتلان المخضرمان بكارلوس . كانا يعرفان بودية وبقدراته ، غير ان وريثه يبدو في نظرهما صغير السن وغير محنك .

بناء على امر منه ، حضر الى المنزل الكائن في شارع توليا / ٩ اربعة اشخاص ممن عملوا سابقا مع بودية ، اختارهم ليكونوا نواة وحدة الكوماندو الجديدة . اثار فيهم كارلوس خوفا خفيا . كان يبدو كحيوان مفترس يفرز انيابه في فريسته وينهش لحمها بدون ان يرفع راسه لحظة عنها . كان لدى كارلوس معلومات هائلة عن عشرات النشطين في شبكة المخربين في اوروبا ، وهي معلومات جمعها خلال الاشهر الطويلة التي امضاها في رعاية بودية .

العودة الى لندن

في اواخر شهر نوفمبر عاد « غلن ابرهارد » الى لندن فرحت انجيلا اونتويلا بعودة كارلوس اندرياس مارتنيز . لم تلاحقه بالاسئلة التقليدية : « اين كنت ؟ » ، « ماذا تفعل عندما لا تكون معي » .

عندما كان بمفرده في احد بيوته ، كان كارلوس مشغولا باعداد خطته الجهنمية ، استوحاها من عمليات « الجيش الاحمر » الياباني ، وجماعة « بادر ماينهوف » من المانيا الغربية .

اعد قائمة تحمل اسماء شخصيات مرشحة للقتل لسبب واحد فقط : لكونها على علاقة بشكل او بآخر مع اسرائيل . لم تكن هذه الشخصيات جميعها يهودية ، كان يرغب في اثارة الفزع لدى كل من يجرؤ على التعامل مع اسرائيل او يعرب عن تأييده لها .

كانت القائمة تشمل اسماء عشرات من الاشخاص من بلدان مختلفة ، وكضحية اولى اختار كارلوس اللورد جوزين سيف ابن اسرة يهودية بريطانية عريقة ، وهو الرئيس الفخري للاتحاد الفيدرالي الصهيوني في بريطانيا وايرلندا .

كان منلهفا للعمل ، ولم يستطع ان يصبر الى ان تتبلور « وحدة كوماندو بودية » بشكل نهائي ، قرر ان يبدأ في تنفيذ المهمة بمفرده ، وكان يأمل ايضا انه اذا حقق نجاحا في عملية الاغتيال الاولى فسوف يسارع رجال « بادر ماينهوف » الى اقامة تعاون وثيق معه ، وسوف يساعدونه في قتل الرجل الثاني الذي حكم عليه بالاعدام ، وهو سيد الصحافة الالمانية صديق اسرائيل « اكسل شبرنغر » .

كان عليه ان ينجح في مهمته الاولى، خشية ان يفقد مركزه المرموق الذي استطاع الوصول اليه ، ليس فقط بفضل توصية بودية ، وانما بفضل تدخل الـ « ك.ج.ب » السوفيتي ، وهذه الحقيقة لم يكن يعرفها احد سوى كارلوس وجورج حبش ، اذن عليه ان يثبت قدرته بالافعال .

بشكل سري ، اخذ يتعقب اللورد سيف ، وفي الليلة الاخيرة قبل بدء العام الجديد ، في ٣٠ ديسمبر ١٩٧٣ ، غامر وضغط على مزلاج بوابة فيلا اسرة سيف . فتح الباب . ذهل الخادم الاسباني عندما شاهد قوهة مسدس موجهة نحوه .

أمره كارلوس بان يقوده الى حجرة اللورد ، كان الخادم متأكدا بان هذا الغريب جاء من اجل السرقة . سار امام كارلوس وكانه منوم نحو غرفة الحمام . وفي منتصف الطريق الى الحمام ظهرت فجأة السيدة سيف ، كانت خارجة من حجرتها ، وبنظرة خاطفة ، ادركت ما الذي يحدث ، اسرعت الى الحجرة واستغاثت بالشرطة .

— يتبع —

غارديان

قلوب أهل الضفة الغربية مع المقاومة
فدوى طوقان .. هل تفوز في انتخابات بلدية نابلس



تعتبر اندرولا ابو عيطه ، بالمقاييس السائدة في الضفة الغربية ، امرأة متحررة جدا ، فشعرها الاسود الفاحم مسرح على اخر موديل .. وتنورتها تصل الى حدود الركبة ... ومنذ عام ١٩٦٧ ومصنع الحياكة الذي يملكه زوجها يسوق منتوجاته داخل اسرائيل ... وقاعة الاستقبال في منزلها الفسيح المبني من الحجر واسعة ومفروشة على الطراز العربي وقد فرشت فيها المساند ، وتوسطت القاعة طاولة صغيرة .

اندرولا ابو عيطة رئيسة اتحاد المرأة العربية ... ولذلك فهي عضو اللجنة الانتخابية في بلدية بيت ساحور .. وعندما انتهى قيد الناخبين في الاسبوع الماضي كانت قد سجلت ١٥٠٠ امرأة سوف يدلين باصواتهن ولاول مرة ، في الانتخابات التي ستجرى في ١٢ ابريل المقبل .. كما سجلت بلدية بيت ساحور التي يبلغ عدد سكانها ٨ الاف نسمة ما يعادل ١٦٠٠ ناخب .

والانتخابات التي ستجري في ١٢ ابريل المقبل في ٢٤ مدينة في الضفة الغربية هي الانتخابات الثانية التي تجرى في ظل الاحتلال الاسرائيلي .. وتشهد هذه الانتخابات اقبالا يفوق الاقبال الذي شهدته الانتخابات الماضية .. حيث سجل ٨٤٫٥٠٠ ناخب اصواتهم مقابل ٢٧٠٠٠ ناخب اشتركوا في انتخابات عام ١٩٧٢ .. وهذه الزيادة في عدد الناخبين تعود لعدة اعتبارات قانونية وسياسية .. صحيح ان التصويت سيجري طبقا للقوانين الاردنية .. ولكن اسرائيل وسعت القانون بحيث أعطت حق التصويت لكافة البالغين الذين يدفعون الضرائب .. وكان التصويت في الماضي قاصرا على الرجال .. وبالرغم من معارضة بعض رجال الدين المزمتين .. فقد سجلت ٣٠ الف امرأة اسمها للانتخابات .

وعلى عكس ماحدث عام ١٩٧٢ .. لم تحدث معارضة منظمة لفكرة اجراء الانتخابات في ظل الحكم الاسرائيلي فقد شجعت منظمة التحرير الفلسطينية انصارها على ترشيح انفسهم وعلى الاشتراك في الانتخابات .. ويبدو الملك حسين بكل ما لديه من امكانيات للحفاظ على الرباط الذي يربط بين الضفتين الشرقية والغربية .. ولذلك فان رجال الملك يبدون اهتماما كبيرا في الانتخابات ايضا .

وسكان الضفة الغربية في حيرة .. فقلوبهم مع الفدائيين .. بينما عقولهم مع الملك حسين وهم يعرفون ان غيرهم سيحدد مصيرهم .. وهم لايريدون ان يضعوا كل بيض الضفة الغربية في سلة واحدة .

لقد اعترف مؤتمر القمة الذي عقد في الرباط بمنظمة التحرير الفلسطينية ممثلا شرعيا ووحيدا للشعب الفلسطيني .. وسكان الضفة الغربية يعيشون في حيرة .. وضياع .. وهم ليسوا في موضع يسمح لهم بالنقاش .. ولكنهم يريدون ان يكون صوتهم مسموعا .. والانتخابات تجعلهم يتحدثون بنبرة عالية .. فهي ، على المدى القريب ، استفتاء للرأي . وعلى المدى البعيد وسيلة للتأكد من ان الزعماء الحقيقيين موجودون في مراكز القيادة ، للتشاور معهم واشراكهم في اية محادثات مقبلة حول ازمة الشرق الاوسط .

وتوسيع قانون الانتخاب كان لعبة محسوبة النتائج قام بها شمعون بيريز وزير الدفاع الاسرائيلي الذي يسعى لاعطاء اهالي الضفة الغربية الحكم الذاتي .. فليس هنالك اية ضمانة على ان منح هؤلاء المزيد من الديموقراطية يعني استعدادهم للتعاون مع سلطات الاحتلال ، أم ان الناخبات النساء سوف يساهمن في ايصال المرشحين المعتدلين الى السلطة ..

ومن المتوقع ان يكون عدد النساء المرشحات للانتخاب قليل جدا .. والروابط العائلية والعشائرية مازالت قوية في عملية الاختيار .. ومن اللواتي رشحن انفسهم للانتخابات الشاعرة فدوى طوقان التي نشرت شعرا بعد حرب الايام الستة تنعى فيه الرجال في الضفة لانهم لم يرتقوا الى مستوى « الفيتكونغ » .

وتتوقع اندرولا أبو عيطه ان تتوجه كافة الناخبات الى الانتخاب في ١٢ ابريل « انهن يردن التصويت .. فهذه السنة سيرشح العديد من خريجي الجامعات انفسهم للانتخابات .. والنساء يدعمن الخريجين .. ويردن ايصالهم الى المجالس البلدية .. والمجالس البلدية الحالية ليست سيئة ولكن الشباب يمتلكون قوة اكبر على مواجهة مخططات بيريز .. فالزعامات التقليدية تخشى ان هي واجهت هذه المخططات ان تلقي السلطات الاسرائيلية القبض عليها وتنفيها الى الضفة الغربية » .

وفي بيت ساحور سجلت كافة النساء المؤهلات للانتخاب انفسهن .. كما حدث ذلك بالنسبة لكافة قرى ومدن الضفة الغربية وفي بعض القرى المحيطة برام الله تبين ان عدد النساء يفوق عدد الرجال ، كما حدث في سلواد مثلا حيث بلغ عدد الناخبات ٣٥١ امرأة وعدد الناخبين ٣٠٧ رجال .. وفي الخليل سجلت ٢٢٠٠ ناخبة مقابل ١٠ الاف ناخب .. للتصويت على قائمتين الاولى تضم جماعة الشيخ حمد علي الجعبري والثانية تضم بعض الشباب المتطرفين .. وهذه هي المرة الاولى التي يرشح احد نفسه عن الخليل ضد الشيخ الجعبري .

وفي نابلس بلغ عدد الناخبين ١٨ الف رجل مقابل ٢٥٠٠ امرأة .. كما أن بعض المثقفات رشحن انفسهن .. ويبدو اندرولا ابو عيطه واثقة من ان النساء في بيت ساحور سيستعملن حقهن في الانتخاب .. اما في مدن الضفة الاخرى فانها تقول « المرأة تريد الانتخاب اما اذا طلب منها زوجها البقاء في المنزل فانها لن تخالفه » .

على مزاجي

طائفة الرئيس !

شخصيا مش فارقة معي ان يكون رئيس الجمهورية مارونيا أو سنيا او شيعيا أو أي واحد من ابناء التسع عشرة طائفة التي تعيش في لبنان .

المهم والاهم في رأيي ان يكون رئيس الجمهورية وبنص مكتوب من يتحلى بالصفات التالية :

١ — بيعرف يقرا ويكتب .

٢ — مقطوع من شجرة ، لا أولاد ولا اخوة ولا أصهار .

٣ — ان يكون سجله العدلي نظيف .

٤ — سامع بشي اسمو القرن العشرين .

٥ — وبيكفي بست ملايين ليرة لما بخلص مدتو ، أي بمعدل مليون بالسنة .

يمكن أمام هيك صفات صار بدنا نفتش على رئيس من خارج هالبلد .

« ابن البلد »

كلمة

المواطن سليمان كحك — مصر الجديدة : لا أصدق ان مستوى التمريض في مستشفى المعادي قد وصل الى هذه الدرجة ، واعتقد أن التمريض في مستشفى المعادي وكل مستشفياتنا عموما عال المال ورضا والحمد لله ، وذلك بفضل مدارس التمريض التي تعني باعداد الممرضة ، ولعلك سمعت عن الممرضة التي نجحت بامتياز عندما سألوها : طفل بلع مفتاح الشقة .. تعملي ايه ؟ قالت : اكسر باب الشقة .

احمد رجب

صحافة العدو

فورد يستشير الكونغرس قبل تقديم
أسلحة أميركية لمصر



تعد ادارة الرئيس فورد قائمة جديدة بالمعدات العسكرية التي سيتم تزويد مصر بها .. وتشمل هذه القائمة طائرات مقاتلة حديثة وصواريخ مضادة للدبابات . وبالرغم من ان الادارة الاميركية لم تتخذ قرارا نهائيا حول الاسلحة التي ستقوم بتزويد مصر بها ، فقد عكفت على اعداد القائمة لتقديمها الى الكونغرس ، وسوف يطلب من الكونغرس « التشاور مع الادارة » قبل اتخاذ قرار نهائي بشأنها .

وقد نابت الادارة باشعار الحكومة الاسرائيلية (دون أن تشعر الكونغرس) بانها ستزود مصر بست طائرات نقل من نوع « سي — ١٣٠ » وقالت مصادر مطلعة ان الرئيس فورد ابلغ اسحق رابين اثناء زيارته لواشنطن بذلك .

وقالت المصادر ان الرئيس فورد لم يطلب من رابين رأيه حول هذا الموضوع وانما قام بابلاغه به باعتباره قرارا اميركيا لا علاقة لاسرائيل به ، وقد اعرب اسحق رابين واعضاء الوفد الاسرائيلي المفاوض عن قلقهم الشديد لهذا القرار ، ليس بسبب أهمية الطائرات الحربية ، وانما لانه يشكل سابقة خطيرة .

وقال مسؤولون اسرائيليون في تل ابيب انه لم يتم اشعار اسرائيل حتى الان بنوعية الاسلحة التي سيتم تقديمها الى مصر حيث ان قائمة المشتريات المصرية سيتم وضعها في الكونغرس خلال الشهرين المقبلين .. وهذا البحث نتيجة لتأكيدات وزير الخارجية الاميركي هنري كيسنجر بانه لن يتم شحن أو بيع اية معدات عسكرية او اسلحة الى مصر بدون مباحثات موسعة بين السلطتين التشريعية والتنفيذية .

ويقول المسؤولون الاميركيون ان مصر تسعى بكل طاقتها للحصول على كمية كبيرة من الاسلحة الاميركية ، من بينها طائرات « سي — ١٣٠ » وطائرات « ف ٥ — ا ي » المقاتلة وصواريخ « تو » المضادة للدبابات .. وكانت مصر قد ابلغت اميركا أكثر من مرة وخلال زيارة الرئيس السادات الى الولايات المتحدة بانها تسعى الى تنويع مصادر سلاح جيشها وسلاحها الجوي .

وقال مسؤولون اسرائيليون ان اسرائيل سوف تستمر في معارضة اي تغيير في موقف الولايات المتحدة تجاه مصر .. وقال احد المسؤولين : « ان مصر بحاجة الى تراكتورات لا الى دبابات » .. كما ان انصار اسرائيل في الكونغرس سوف يعارضون تزويد مصر بالسلاح ايضا .

ولكن الحكومة الاميركية قد لا تحتاج الى موافقة الكونغرس لعقد الصفقة فالمسؤولون الاميركيون يتحدثون عن بدء برنامج تزويد مصر بالاسلحة على اساس « بيع تجاري مباشر » لا على اساس ان يكون عرضة لقيود الكونغرس .

وعلى أية حال فان مثل هذا القرار سوف يثير ضجة كبرى في الكونغرس .. وهذا ما يسعى الرئيس فورد الى تجنبه خلال السنة الانتخابية .

« عن جيروزاليم بوست »

بيان فرنجية

الفاينانشال تايمز



لبنان مقاتل وتوازن طائفي واقتصاد حر لاعادة التعمير

كان المسؤولون اللبنانيون طوال يوم امس مشغولون في تقييم البرنامج الاصلاحي الذي اعلنه الرئيس فرنجية مساء السبت ، لانهاء الحرب الاهلية التي استمرت عشرة اشهر ، وقرر معظم الزعماء الانتظار لرؤية ما ستؤول اليه الاحداث .. ولكن الرئيس صائب سلام اعلن على الفور رفضه للنص في وثيقة مكتوبة على ان يكون رئيس الجمهورية مارونيا ورئيس الوزراء سنيا ورئيس مجلس النواب شيعيا .

وعندما اذيع نص الاتفاقية مساء السبت ثارت عاصفة عنيفة من البهجة .. فقد خرج الاف اللبنانيين من الجانبين الى الشوارع يطلقون النار في الهواء ابتهاجا .. وقد بدا اطلاق النار حتى قبل ان ينهي الرئيس سليمان فرنجية خطابه .. ولكن هذا الابتهاج لم يكن بمعثه محتوى رئيس الجمهورية ، بقدر ما كان تعبيرا عن فرحة اللبنانيين بانتهاء الحرب الاهلية.

وبموجب برنامج النقاط السبعة عشر الذي اعلنه سليمان فرنجية (والذي تضمن ولاول مرة نصا على ان لبنان دولة عربية) ينبغي الحفاظ على الصيغة الحالية بمنح رئاسة الجمهورية للموارنة ، ورئاسة الوزارة للسنة ، ورئاسة مجلس النواب للشيعة .. على ان يكون هناك مناصفة في توزيع المقاعد في مجلس النواب .

من ناحية اخرى فقد تم تعزيز موقف رئيس الوزراء .. بحيث انه اصبح مستقلا عن رئيس الجمهورية .. فقد نص البرنامج على أن يتم انتخاب رئيس الوزراء من قبل مجلس النواب وليس من قبل رئيس الجمهورية وسوف يعاد النظر في توزيع المناصب في دوائر الحكومة بحيث ان ١٤٠ وظيفة حكومية فقط هي التي ستوزع على اساس طائفي وعلى اساس المناصفة بين المسلمين والمسيحيين .

وبطالب البرنامج باقتهاج سياسة دفاعية قوية وبانشاء مجلس للتخطيط لاجراء الاصلاحات الاجتماعية والاقتصادية والمالية .. وقد لاحظ المراقبون ان هنالك ناحية بارزة في هذه الاصلاحات هي انها لا تشمل تغيير النظام الاقتصادي الذي يقوم عليه لبنان .. وهو : الاقتصاد الحر .. حيث ان هذا النظام هو السبيل الوحيد لكي يتمكن لبنان من استعادة مركزه المالي والتجاري .

وقال الرئيس سليمان فرنجية ان تطبيق هذه الاصلاحات يعتمد على مدى التزام المقاومة ببنود اتفاقية القاهرة التي وقعت مع المقاومة الفلسطينية عام ١٩٦٩ .. وقد تعهدت سوريا التي ادى تدخلها الى انهاء الحرب الاهلية في لبنان باقناع المقاومة الفلسطينية بالالتزام بتنفيذ اتفاقية القاهرة (نصا وروحا) .

وتسمح اتفاقية القاهرة للفدائيين باقامة قواعد لهم في جنوب لبنان .. وبالاشراف على المخيمات الفلسطينية .. ولكنها تضع حظرا على تحركاتهم داخل لبنان .

وقد عقد الفريق السوري المفاوض برئاسة عبد الحليم خدام اجتماعين مع ياسر عرفات رئيس اللجنة المركزية لمنظمة التحرير الفلسطينية قبل ان يعلن فرنجية بيانه .. وقال المراقبون ان حصيلة برنامج الاصلاحات هي المحافظة على وضع لبنان مع بعض التعديلات .. حسب التقليد اللبناني بحل الازمات على طريقة (لا غالب ولا مغلوب) .

وعلى اية حال ، فقد اكتسبت الفئات الاسلامية قوة جديدة .. بينما كانت المكاسب التي حققتها الفئات المسيحية هي النص على الامتيازات التي كانوا يتمتعون بها في الماضي .

لوموند الفرنسية

فورد: سأحتفظ بوزير خارجيتي

اكد الرئيس الاميركي جيرالد فورد في مقابلة صحفية مع مجلة « كريستيان ساينس مونيتور » أن في نيته الاحتفاظ بوزير خارجيته في حالة اعادة انتخابه واعلن فورد عن ثقته المطلقة في سياسة كيسنجر . وجاء هذا التصريح في الوقت الذي تشتد فيه حملة الانتقادات الموجهة ضد وزير الخارجية الاميركي في الكونغرس .

وقد اثار تصريح الرئيس الاميركي ردود فعل مختلفة في الاوساط الاميركية التي كانت تتوقع رحيل كيسنجر مع انتهاء فترة رئاسة جيرالد فورد الحالية أو حتى قبل انتهائها وتملأ واشنطن هذه الايام اشاعات تقول : « ان كيسنجر ينوي ان يترك ادارة فورد في القريب العاجل بمجرد التوصل الى اتفاق مع الاتحاد السوفيتي حول الحد من الاسلحة الاستراتيجية . فيريد كيسنجر ان يتوج الفترة التي خدم فيها في البيت الابيض بنجاح كبير ليترك انطباعا طيبا في قلوب الاميركيين بعد أن أصيبت سياسته بنكسات عديدة فلم تدم الاتفاقية الخاصة بفيتنام اكثر من شهور وفشل في ايجاد حل لمشكلة قبرص . وساءت علاقة اميركا مع كل من تركيا واليونان . وترك انغولا لتكون لقمة سائغة للسوفيت .

ولا يرغب كيسنجر فوق كل اعتبار الاستمرار في الدخول في معركة مرهقة مع الكونغرس الاميركي الذي يعارض سياسته على طول الخط .

واراد فورد من وراء تصريحه العلني المؤيد لكيسنجر ان يزيل كل الشائعات التي تدور حول الاستغناء عن خدماته بعد ان زادت شكوك الناخب الاميركي حول سياسة كيسنجر المريبة والغامضة وذهب البعض حتى اتهامه بالكذب والنفاق . ويمثل كيسنجر بالنسبة لفورد رمزا لسياسة الوفاق التي لا يفهمها معظم الاميركيين وتساءل بعضهم هل سياسة الانفراج الدولي مجرد شعار اطلقه الكبار لخدعة العالم ؟ أم هي حقيقة ؟

وذكرت الانباء الواردة من واشنطن ان الاغلبية العظمى من الشعب الاميركي غير راضي بالتصريحات المتناقضة لوزير الخارجية وذهب البعض الى حد وصفها بالتخبط السياسي. فلقد قام كيسنجر في الاونة الاخيرة بتوجيه لوم شديد اللهجة الى الاتحاد السوفيتي لتدخله في أنغولا ولتأييده الحركة الشعبية لتحرير انغولا التي يترأسها الدكتور اوغوستينو نيتو ولكنه في نفس الوقت طار الى موسكو لمقابلة الزعيم السوفيتي ليونيد بريجنيف في محاولة للتوصل الى اتفاق جديد حول الحد من الاسلحة الاستراتيجية. كما رفض حتى دراسة احتمال فرض عقوبات اقتصادية على الاتحاد السوفيتي كالغاء عقود بيع الحبوب الاميركية الى السوفيت .

وعلق الرئيس الاميركي فورد حول السياسة الخارجية الاميركية قائلا : « ان الفرص موائية لابرام اتفاق « سولت » الجديد في عام ١٩٧٦ وان اقتراحات سوفيتية واميركية جديدة ستقدم قريبا في مؤتمر فيينا .

واضاف فورد ان هناك احتمالا قويا ان يقوم زعيم الحزب الشيوعي السوفيتي ليونيد بريجنيف بزيارة للولايات المتحدة في الصيف القادم ، وركز فور على اهمية المباحثات التي ستجري بينه وبين بريجنيف وقال ان فشل هذه المحادثات ستدفع المعلقين للدخول في سباق جديد للاسلحة النووية .

واضاف : « ان المسألة الانغولية ينبغي الا تؤثر على سير المباحثات التي ستجري قريبا في واشنطن بين الولايات المتحدة والاتحاد السوفيتي »

تمبو الايطالية

كل اسرائيلي يدفع ١٠٠٠ ليرة شهريا ثمنا لحرب لا يريدها

بلغ مجموع الميزانية الاسرائيلية للعام المالي ١٩٧٦ — ١٩٧٧ ٨٣ مليار ليرة اسرائيلية خصص منها ٣٥ مليار ليرة للاعتمادات الحربية اي ما يعادل ٤٢ بالمائة من المجموع العام للميزانية وهي نسبة لم تشهدها ميزانية اية دولة اخرى في العالم .

ان نظرة سريعة على ارقام الميزانية الاسرائيلية خلال السنوات الثلاث الماضية تؤكد لنا حقيقة هذا السباق المتسارع الذي تخوضه الحكومة في تل ابيب لتواجه حالة الحرب الدائمة التي تعيشها منذ انشئت دولة اسرائيل في عام ١٩٤٨ ...

لقد بلغت الميزانية للعام المالي ١٩٧٥ — ١٩٧٦ ما قيمته ٥٨ مليار ليرة اسرائيلية خصص منها ٢٢ مليارا للنفقات العسكرية ، اي ما يعادل نحو ٣٨ بالمائة من المجموع العام للميزانية ... واذا رجعنا الى ميزانية عام ١٩٧٤ — ١٩٧٥ سنجد انها كانت ٣٦٫٨ مليار ليرة خصص منها للاغراض العسكرية ١٥ مليارا اي حوالي ٤٠ بالمائة من المجموع العام للميزانية .

اذن فقد ارتفعت ارقام الميزانية الاجمالية بنسبة تزيد عن الضعفين خلال فترة ثلاث سنوات فمن ٣٦٫٨ مليار عام ٧٤ — ٧٥ الى ٨٣ مليار عام ١٩٧٦ — ١٩٧٧ اي حوالي (٢٣٠ ٪) .. وكذلك ارتفعت الاعتمادات العسكرية بنسبة تزيد قليلا عن نسبة الزيادة في الميزانية الاسرائيلية الاجمالية خلال هذه السنوات الثلاث .

ولعل اكثر من سؤال يفرض نفسه الان :

اسرائيل تعيش في حالة حرب دائمة والنفقات العسكرية تستنزف ميزانيتها بنسبة متزايدة .. ويتوقع خبراء الاقتصاد في تل ابيب ان ميزان المدفوعات الخارجية سوف يعاني عجزا مقداره ٤٫٢ مليار دولار ، وهذا العجز يزيد بنسبة ١٧ بالمائة عن العجز الذي واجهته اسرائيل في العام الماضي .. فكيف يعيش الاقتصاد الاسرائيلي ؟ وكيف ترتفع ارقامه ؟ وكيف يغطي العجز السنوي في ميزان مدفوعاته ؟

في السنوات السابقة كانت الولايات المتحدة تقوم بتغطية الجانب الاكبر من هذا العجز .. ولكن هل سوافق الحكومة الاميركية والكونغرس على تغطية العجز في ميزان مدفوعات اسرائيل لهذا العام ايضا ؟

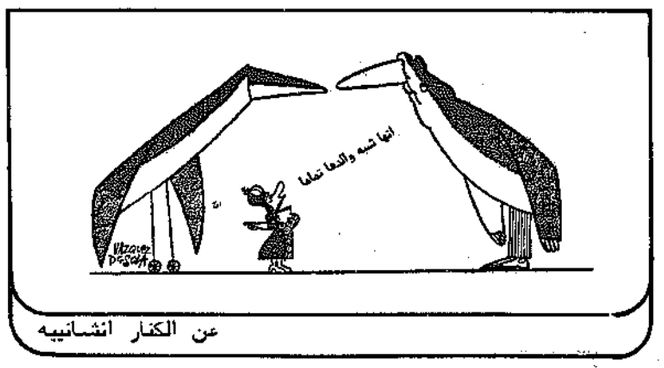
ان الاجابة على هذا السؤال تكمن في الزيارات الكثيرة التي قام بها المسؤولون الاسرائيليون لواشنطن خلال الشهور القليلة الماضية .. الحكومة الاسرائيلية تعتمد على الحصول على حوالي ٢٫٥ مليار دولار من الولايات المتحدة ، وعلى مائة مليون دولار من صندوق النقد الدولي باعتبار ان الولايات المتحدة سوف تبذل مساعيها لدى صندوق النقد لتتيح لاسرائيل امكانية الحصول على هذا القرض .

هذا الى جانب الرحلات الكثيرة التي تقوم بها رئيسة وزرائها السابقة غولدا مائير ووزير دفاعها موشي دايان في الولايات المتحدة وبعض البلدان الراسمالية الغربية من اجل جمع تبرعات من يهود العالم واصدقائهم والمؤيدين لموقفهم .

● وكيف يعيش المواطن الاسرائيلي وسط هذه الازمة الاقتصادية الحادة التي تواجهها بلاده ؟

الحقيقة التي تؤكدها الاستفتاءات واستطلاعات الرأي التي تقوم بها بعض وسائل الاعلام الاسرائيلية تؤكد ان المواطن الاسرائيلي بات يعيش حالة من الملل بسبب هذه الحرب التي لا نهاية لها .. المواطن الاسرائيلي بات يهاجم حكومته ويطالبها بالسلام ، ومن وجهة نظر المواطن الاسرائيلي ان اي ثمن سوف يدفعه لهذا السلام سيكون ارحم واخف وطأة من هذه الحالة الاقتصادية المتازمة التي يعانيها بسبب حالة الحرب التي تضطره الى تحمل نحو الف ليرة شهريا وبلا امل في نهاية وسلام . لقد اثبتت الاحصائيات ان متوسط حصة المواطن الاسرائيلي من مجموع نفقات الدولة تزيد على ٣٢٥٠ ليرة شهريا تقطع من دخله عن طريق الضرائب والرسوم والارتفاع الهائل في اسعار السلع الاستهلاكية وشريحة الالاف من عمال المصانع والمؤسسات .

ان المواطن الاسرائيلي يرى ان مؤشرات اقتصاد بلاده تؤكد أن حكومته لا تامل في السلام .. هو يقرا من خلال ارقام الميزانية الجديدة انه سوف يواجه ازمات اكثر حدة من تلك التي واجهها خلال السنوات الماضية من أجل حرب لا يريدها .



عن الكنار انشانييه

ديرشبيغل الالمانية

كتاب مفتوح الى هنري كيسنجر

لعل تبحث لنفسك عن وظيفة في بكين أو موسكو؟

عزيزي هنري كيسنجر

ربما كانت المدة التي بقيت فيها على قمة الهرم السياسي في اكبر دولة في العالم ، والتي ناهت عن سبع سنوات كبيرة بالفعل ، ولكن الدور الذي تقوم به هو ايضا كبير عليك .

ان الاخفاق والفشل اللذين لازماك منذ توليك السلطة ، كانا دافعين لتجعلك مواظبا على عملك ككلب بوليسي يبحث عن اثار جريمة غامضة .. ثم بقيت محتارا ، تحوم وتدور حول مكان الجريمة ، لا تدري من اين تبدا .. وهو لا يمكن ان يعتمد على الحدس .. فالحدس لا يجدي في مثل هذه الاحوال .. والغريب ان الذين ينتقدون سياستك الان ، هم انفسهم الذين رفعوك على ايديهم واوصلوك الى ما انت عليه من مركز .. انهم نفس الوجوه التاريخية التي لا تدل ملامحها على ما تخفيه في ذاتها ، والتي تعتبر سلوكها نجاحا .. بينما هو في الواقع الاخفاق .. كل الاخفاق .

ولولا الصفات المميزة التي تتمتع بها يا هنري ، كالهيبة السلبية والمبادىء اللااخلاقية ، لما حملك الرئيس نيكسون وجعل منك رئيسا لمجلس الامن القومي ثم وزيرا في حكومته بعد ذلك .. فمما لا شك فيه ان الرئيس نيكسون يتمتع بنظرة ثاقبة وواقعية لهذا العالم الذي تصوره انت بانه (سيرك مفبط) حيث يمكنك ان تلعب فيه دور البطل دون ان يعترض احد على ذلك .. وقد ساعد غرورك على تحقيق اول نجاح في دورك الجديد .. ذلك النجاح الذي حققته في عرض وقف لاطلاق النار في الشرق الاوسط .. مما يعتبر كسبا كبيرا لكم .. ان مجرد عدم قيام حرب ثانية يعتبر مكسبا لكم .

ينبغي عليك ، يا عزيزي هنري ، ان تضع خطوطا عريضة تحت العبارات الخاصة بازمة الشرق الاوسط في مذكراتك .. وان تضع خطوطا عريضة تحت العبارات التي تصف بها نفسك في سامات النجلي .. وخاصة عندما انتقلت السلطة من الرئيس نيكسون الى الرئيس فورد .. وانت .. دائما الرفيق والانيس لكل من يشغل منصب الرئاسة .

عودة الى الوراء ، قليلا ، يا هنري ، لنتذكر ايام الحرب في فيتنام .. تلك الحرب التي كانوا يطلقون عليها اسم (الحرب الياتسة) فقد كانت يائسة بالفعل بالنسبة لكم ، وكان الجميع يعرفون ، بمن فيهم نيكسون ، انها لا يمكن ان تنتهي بشكل او بآخر .

اما عن النجاح في تحسين علاقات الولايات المتحدة مع الصين الشعبية ، فلست انت الذي فعل ذلك وانما الصينيون .. ووفاقك السعيد مع الاتحاد السوفيتي الذي تعتبره انت جوهر السياسة الكيسنجرية في عملي وغير واقعي ، لان بنوده لم تنتقل الى حيز التنفيذ ابدا .

انت تعتبر نفسك متنبأ — وبئس المتنبئين — فهل كانت فتك بنفسك كبيرة الى هذا الحد ، وهل انت بالفعل تتمتع بكل رباطة الجاش والاحساس باللامبالاة حتى تتناول الطعام مع الصينيين دون استعمال العيدان الخشبية .. وانما الملاعق .. تلك الملاعق التي كانت ترقص « البالية » بعد فضيحة « ووترغيت » ؟!

ماذا حققت يا هنري من تقاربك مع الصين ، وكيف تفسر وفاقك مع الاتحاد السوفيتي ؟ ليس هنالك سوى تفسير واحد لكل ذلك هو انك وجدت المكان المناسب لنفسك في « الفترينة » السوفيتية .. حيث ظهرت وكانك نيميس في السلطة .. فقد جذبتك قوته الافريقية واسكنتك في قصيها .. حسب قوانين نيوتن في الجاذبية . ولذلك .. فانت لا تستطيع أن تخلف نيكسون الا بعد ان تاكل قطعة من مخه المريض .. ذلك لان معارضته الدائمة لوزير خارجيته وليم روجرز جرت عليه كوارث منيفة لم يكن في امكانك تحملها ايها « المخلص » كيسنجر .. كما لا يمكنك استغلال السياسة الميكيافيلية التي كان يسير نيكسون على خطاها .. ولكن لو عدنا الى الوراء قليلا لتبين لنا ان نيكسون بروتيسوس في محفول .. فقد قال روجرز عنه انه مجنون بالسلطة .

اما عن جوهر قوتك .. والذي تعتبر انت انه مستمد من ديمقراطية السلطة فليس في افعالك ما يشير الى ذلك ، فقد ضرب الكونغرس (بعد ان صار وكيلا لتبادل الحب) بك عرض الحائط .. وقال : انني بحاجة الى شخص اثق به .. وقد التزم الرئيس فورد برأي الكونغرس .

وهذا ، بالفعل ، ما قاله بسمارك ، وزير خارجية المانيا عام ١٨٦٢ .. اما انت .. فقد قلتها هذه المرة ، وبدون تكليف « سان فاسون » لانك تتمتع « باعظم موهبة سياسية لم يتسع لها المجال للقيام بدورها الفعال حتى الان .. » وربما تابعت قولك « انني آمل بانني ساحقق اكثر مما حقق بسمارك » .. وانت يا عزيزي هنري تستمد سياستك من غيرك .. وتعمل كعامل « الكونسروة » .. تاخذ المخططات السياسية وتعلبها .. ويتضح ذلك من :

● رسمك لسياسة المستقبل لامور لم يكن بالامكان التكهن بها .

● اوجدت نظاما اسميته بالنظام الكيسنجري .

● قيامك بوضع ذلك النظام في حيز التنفيذ .

وماذا استطعت ان تحقق من الاتحاد السوفيتي والصين .

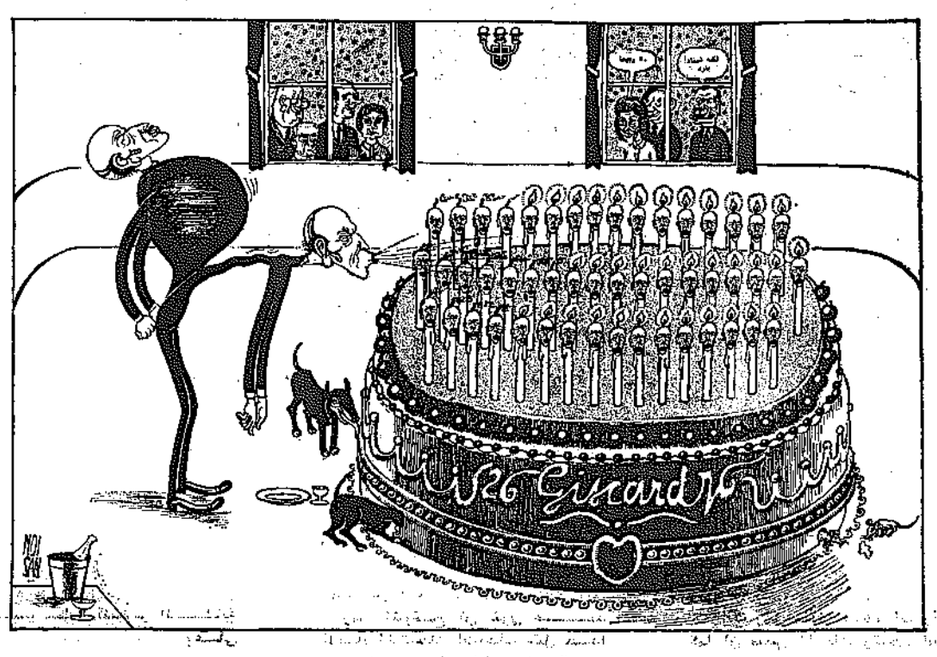
● هل توسلت الى السلطات لشغل مكان ما في البحر المتوسط ؟

● هل وجدت وظيفة خارجية لنفسك ؟

ولندع كل ذلك جانبا .. ونسال : كيف انتهيت واحدا مجنونا مثل موبنيهان لتمثيل اميركا في هيئة الامم .. ذلك المجنون الذي استطاع أن يحتفظ بما زوده به نيكسون في الكونغرس ومما زودته به انت (وهي اشياء مخزية ومذلة) وبدون ادنى تفكير افرزها في الامم المتحدة وقال : « ارفعوا ايديكم عن انغولا .. لتتمكن الولايات المتحدة من قيادة الحرب البدائية فيها » قال ذلك دون أن يتعمق في تفكيره .. بالرغم من انه كهل اكل عليه الدهر وشرب .

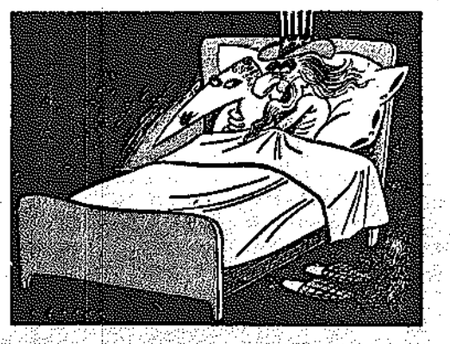
اما اندريه فرومیکو .. ينبغي غض النظر عنه الآن .. لقد اربح من منصبه قبل عشرين عاما ليشغل منصب وزير خارجية الاتحاد السوفيتي .

أحتفل الرئيس الفرنسي فاليري جيسكار ديستان بعيد ميلاده الخمسين



عن الكنار انشانييه

امريكا « تجرب » الكونكورد ١٦ شهرا



عن الكنار انشانييه

قبس عالمي

مسلسل فضائح الشركات الاميركية

عندما وقف رئيس شركة « لوكهيد » امام اللجنة الفرعية لمجلس الشيوخ متحدثا عن الرشاوى التي قدمتها شركته لعدد من المسؤولين في هولندا واليابان واسبانيا وغيرها ، من اجل زيادة حجم المبيعات لهذه الدول .. ربما كان ذهنه خاليا من الاثار العنيفة التي ستتركها اعترافاته . ففي هولندا سارعت الحكومة الى تشكيل لجنة للتحقيق في تصرفات الامير برنارد زوج الملكة جوليانا الذي يشغل ايضا وظيفة القائد الاعلى للقوات المسلحة ، واذا استطاعت اللجنة ان تدين الامير برنارد بتهمة الرشوة (ولو ان احتمال مثل هذه الادانة ضئيل جدا) فان ذلك يعني حتما استقالة الملكة وتنازلها عن العرش لابنتها بياتريس البالغة من العمر ٣٨ عاما .

الامير برنارد يصر حتى الان على براءته من التهمة ويستعجل التحقيق ، واذا لم تتوصل اللجنة الى نتائج حاسمة في تحقيقاتها ، او اذا جرت محاولة للتمييع كالمحاولات التي قام بها رئيس الولايات المتحدة السابق ريتشارد نيكسون في قضية « ووترغيت » ، فان تهمة الرشوة ستظل بمثابة الوصمة في جبين الاسرة المالكة .. وستؤدي في المستقبل الى نتائج سياسية خطيرة .

اما في اليابان فان اعترافات رئيس شركة « لوكهيد » تناولت رئيس الوزراء السابق تاناكا الذي اجبر على الاستقالة قبل حوالي سنة بسبب اتهامه بانه استغل منصبه لتنمية ثروته الخاصة ، وتاتي التهمة الجديدة لتضيق الخناق على حزب تاناكا الحاكم حتى انه صار يفكر بتاجيل الانتخابات النيابية ، لان اجراءها في مثل هذا الجو سيؤدي الى فقدان الاغلبية البرلمانية والابتعاد عن الحكم .

وملخص التهمة الموجهة الى تاناكا انه الغى قرارا سابقا بصنع طائرات مطاردة للغواصات محليا .. واستبدله بتوصية لشراء ١٠٠ طائرة عسكرية من انتاج شركة « لوكهيد » تصلح لهذه المهمة .. وتبلغ قيمة الصفقة اليابانية اكثر من مليار دولار ، بينما تبلغ قيمة الصفقة الهولندية حوالي ١٠٠ مليون دولار .

ان الاعترافات التي كشفت امام لجنة الكونغرس ادت الى نتائج سياسية خطيرة .. فرئيس شركة « لوكهيد » يؤكد ان الامير برنارد قد قبض رشوة المليون دولار على فترات معددة . ونفي الامير برنارد ظهر واهنا امام هذه الاتهامات الصريحة .

كما ان انعكاس الاعترافات على شركة « لوكهيد » نفسها لن يكون سهلا .. فقد قامت اليابان وهولندا بالغاء الصفقتين موضع التهمة .. واذا عرفنا ان الشركة مدينة بحوالي ٦٠٠ مليون دولار منها ٢٥٠ مليون دولار تستحق الاداء فورا ندرك انها في موقف مالي لا تحسد عليه ، وان ايقاف الصفقات سيؤدي الى افلاسها ما لم تبادر الحكومة الاميركية لتعيين ادارة جديدة لها ومدها بعون مادي جدي لتعويمها .

وعوق هذا فان الفضائح التي كشفت عنها لجان الكونغرس سواء في (لوكهيد) او « لوكهيد » او ادارة المخابرات ستجعل كافة المتعاملين مع الشركات الاميركية في حذر دائم .. لان هؤلاء لا يعرفون متى ستقع الفاس في الراس ، ويشهر بهم كما شهر بين سبقهم .

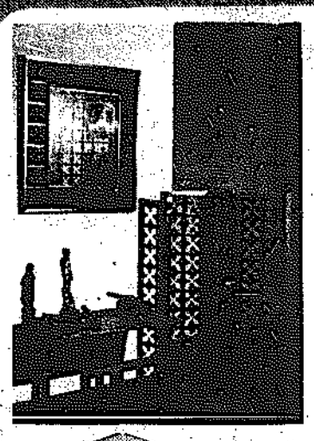
صالح الشريف

اعلانات مبوبة

هاتف قسم الاعلان: ٨١٢٨١٨ / ٨١٢٨١٩

المصور المشهور
نعمان اسكندر
تفرغ للعمل لادارة استديو
وحيد
التابع له ويقدم المفاجأة الى عشاق التصوير
فيلم هدية لكل من يطبع فلماً انتظروا المفاجأة التي سيعلن عنها بعد فترة قصيرة . السالمية / اول شارع عمان اجانب المطافئ / ت / ٦١٦٧٧١



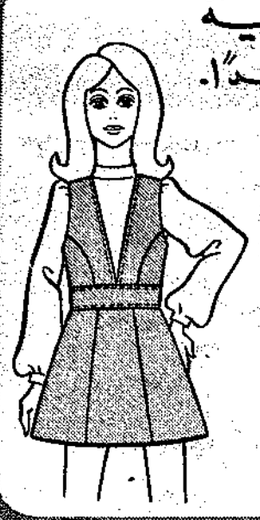


وصل حديثاً
ورق جدران
فواصل ديكور
الواح مايلون مضلع
بلاط سقفيات سلوكس
بلاط سقفيات
بلاستك بلاط
ارضيات متنوعة
بلاط سقفيات خشب
وجميع ادوات الديكور والنجارة
تحدونها متوفرة بمحلاتنا
معرض عبد الرحيم يوسف
شيان القاسم / مبارك الكبير قرب مخفر ت ٥١٦٦٦٠ / السالمية ٤٢٦٩٩٣



العلي
يفتخر
وهو يقدم لك
سيدتي احدث
ازياء الموسم
والربيع لعام ٧٦
من اشهر
الماركات العالمية

وخاصة الانجليزية
باسعار مغرية جداً.



العلي
شارع فهد السالم
ت / ٤٣٣٠٠٩

مفاجأة سارّة .. تقدمها شركة
الدهيشي التجارية
بمناسبة العيد الوطني المجيد
« ادفع ٤٠ دينار مقدماً، والباقي على ١٦ شهراً واحصل على تلفزيون ASA ٢٦ بوصة الملون
وشاهد احلى السهرات
واحتفالات العيد الوطني
صولي / شارع توني / فرع اول / ٥١٢٧١٣ / ٥٣٠٧٢٤
فرع ثاني / ٥٤٤٠٥٧ / ٥٤٤٠٥٢

صوت وصورة
يقدم بمناسبة
عيدنا الوطني المجيد
ومع هذا العيد نشارك بفن بلدنا الحبيب ونقدم ثمانية اغاني جديدة يشدو بها المطرب الحنين



فيصل عبد الله
مع الحان صاغها من تراثنا الشعبي وقدمها مع حاضرنا الملحن الرقيق غنام الديكان وكانت الكلمات المتواضعة من كاتب الاغنية الكويتية الصادقة « بدر بورسلي » مع هذه الباقة من الحان هدية الملحن الكبير « مزوق المزوق » والهدية الثانية من الاستاذ الكاتب « يوسف ناصر » والى اللقاء مع المفاجأة الفنية لهذا الموسم / عبد الله فيصل الخير « تلفون / ٥٣١٤٤٢ حولي

الى اصحاب المكتبات
تعلن قرطاسية سامر عن افتتاح محلها الجديد لبيع القرطاسية والادوات المدرسية بالجملة
باشراف : محمد محروس تحية
النقرة / شارع بيروت / قرب مخفر القدس
تلفون / ٥٤٢٠٤٩

عزالدين مرجان
المحامي
المرشد
في قضايا الايجارات
في الكويت
* نصوص قانون الايجارات
* حقوق والتزامات المؤجر
* حقوق والتزامات المستأجر
* كيفية التأجير من الباطن
* الاسباب القانونية التي تجيز للمؤجر طلب الاخلاء
* كيفية رفع دعوى الايجار والحضور فيها ورسومها القضائية
* أجوبة قانونية عن كل ما يتعلق بمشاكل وقضايا الايجارات
تقديم
الاستاذ غازي عبد الكريم السويلم
عضو المكتب الفني لوزارة العدل
مع الباعة والمكتبات

مطلوب خادمة
عائلة مكونة من اب وام وطفل بحاجة لخادمة للاتصال تليفون ٧٣٢٤٠٥ يوميا من الساعة ٥ الى ٨ مساء

مفقود
جواز سفر
فقد المدعو فواز عبد الموجود فواز جواز سفره رقم ١٥٦٧ مصري الجنسية . ممن يجده تسليمه الى السفارة المصرية وله الشكر .

للبيع
لعدم التفرغ
محل بالنقرة شارع العثمان قرب بريد النقرة
للمراجعة تليفون :
٥٤٠٦١٣

للايجار
بيت كبير بالمنقف قرب الفحيحيل على البحر
الاتصال ت : ٤٢٩٧٨٨
من ٨ — ١٢ صباحا
ومن ٤ الى ٧ مساء

ساعات
طوكيو
شهيرة عالميا .. دقيقة جميلة في تصميمها
ساعات حائط سيلوكو فيبر الكتروفيبر .
متوفرة باسعار معقولة



الوكلاء
شركة هاوجي وكاجريا
خلف محطة الصافات / عمارة الوزان
تلفون / ٤٣٤١٢٥ - ٤٣٤١٢٩

عقارات في الاردن
باسعار مغرية - جاهزة للتسجيل
- ضاحية البنك الاهلي قرب صويلح
- ضاحية فاعور السكينة على طريق القدس
- اراضي مفرزة قرب جامعة اليرموك / اربد
- ضاحية البتراوي بين المصفاة والزرقاء

مكتب العقارات العربية
شارع السور / عمارة السور
ت / ٤١٥٦٠٣ / ص.ب ٢٢٨٨٢ كويت

عقارات في الاردن
باسعار مغرية - جاهزة للتسجيل
- صافوت قرب الجامعة الاردنية
- فريحة الموق / قرب تلفزيون والاذاعة والجرف الجديد
- ام بطمة الشمالي بالقرب من دوار صويلح
- الجبل الاخضر / مقابل مبنى عمان
- اليادودة على الشارع الرئيسي بالقرب من مبنى الاذاعة والتلفزيون

مكتب العقارات العربية
شارع السور / عمارة السور
ت / ٤١٥٦٠٣ / ص.ب ٢٢٨٨٢ كويت

للايجار
شقة ديلوكس / تكييف مركزي / غرفتين نوم وصالة وصالون / صولي / شارع بن خلدون / تلفون ٥٣٠٢٠٥ - ٥٤٨٥٨٦
من الساعة ٧ - ١٠ صباحاً

صالون العز للرجال



تصميم قصات جديدة على يد أمهر الحلاقين أبو العز
والتجميل الشامل على احدث ماركات الزيت والكريمات والعطور العالمية

تاكسي الجزيره
تأجير سيارات مع سائق وبدون سائق
سيارات يابانيه بدون سائق بدينارين في اليوم «٢٤ ساعه»
سيارات امريكيه مع سائق بثمانيه دنانير في اليوم «٨ ساعات»
تلفون: ٤٢١٢٨٠ و ٤٣٣٨٤٣

الخياط ياسر
احدث موديلات الخياطة للرجال والسيدات
جاهز — تفصيل لدينا البسة جاهزة جاكيت سبور — ر١٢ دينار
بنطلون — ر٤ دنانير جاكيت نسائي — ره دنانير قمصان باسعار مناسبة
مدخل بناية السابر — ساحة الصالحية قرب المستوصف

صالون الهامي
يقدم آخر التسريحات والقصات، وحمام الزيت مع لمسات اليدوية الحديثة والتريس المضمون باحدث الوسائل العالمية .



المرقاب / مقابل المخفر
ت / ٤١٢٩٢٠

سوق الفندي المركزي
الفحيحيل / عمارة العوضي
بحاجة الى موظفة كاشيرة بدوام كامل
المراجعة مع مدير السوق بعد الساعة الثالثة مساءً / تلفون / ٩١٤٠٧٦

القبس
تلفون مباشر الى قسم الاعلان
٨١٢٨١٨
٨١٢٨١٩

مطلوب
محاسب مؤهل يتقن اللغة الانجليزية
مع خبرة سابقة
في شركات تتعاطى التجارة العامة والتموين
يرجى الكتابة الى ص.ب ٢٢٨
وارفاق صورة شخصية حديثة

مطلوب سائق
لديه اجازة قيادة عامة
الاتصال / ت / ٤١٠٤١٩ / ٤١١٧٨٢

مطلوب
موظفة دوام كامل
المراجعة / ت ٦٣١٦٨٥

مطلوب
موظف او موظفة
للعمل بمكتبة
دوام كامل
الاتصال / ت ٤٣٧٤٢٤

للبيع
مكتبة
ت / ٥٤٠٨٩٢

للايجار
استبدل سيارتك المستعملة .. بسيارة المانية جديدة
فولكس اوديكي / ليدي ڤست
عيد للسيارات والتجارة



نقدا وبالتقسيط
اشارة مطافي السالمية
بناية البحر الشمالية
تلفون ٦١٥٤٨٥ - ٦٣٦٨٨١

للايجار
شقة ديلوكس / تكييف مركزي / غرفتين نوم وصالة
وصالون / صولي / شارع بن خلدون / تلفون
٥٣٠٢٠٥ - ٥٤٨٥٨٦
من الساعة ٧ - ١٠ صباحاً

مطلوب سائق
لديه اجازة قيادة عامة
الاتصال / ت / ٤١٠٤١٩ / ٤١١٧٨٢

نشارك
بشهادات الاكتتاب في بنك البرقان
الاتصال ت / ٤٤٠٠٧٠ / ٤٤٠٠٦٨

للايجار
لدينا قسيمة مساحتها ٥٠٠٠ م٢ بمنطقة السكراب / الاتصال / ت ٤٤٠٠٧٠ / ٤٤٠٠٦٨

تركيب ايرياﻻت
لتركيب ارريال امريكي ملون بمقور ماركة شنل ماستر بـ ٤٠ دينارا فقط اتصلوا بورشة باسيل الفنية حولي — خلف البريد ت ٥٤٤٣٤٠

للبيع
محل نوفوتيه ، بموقع ممتاز — ديكور حديث ، بالبضاعة او بدونها في نقرة الطواري .
الاتصال ت : ٥٤٧٠٢٩

شقه للإيجار
صولي
المراجعه
٥٤٥٧٩٣

بيت الاثاث المستعمل الانيق
نشتري ما لديكم من اثاث مستعمل ونبيع الاثاث المستعمل الانيق .. لدينا غرف نوم وغرف استقبال مستعملة باستمرار ..
الاتصال ت : ٦٣٨٢٢٧ ابو مواد

للاهلات والافراح
يوجد لدينا كراسي وطرابيزات للايجار / كما توجد لدينا / خدمه
٤٢٥٨٧١
٤١١٩٧١
المرقاب / بجانب المخفر

للبيع
باص فورد موديل ٦٢ يعمل في التربية بحالة جيدة . الاتصال — ٨١٤٧٥٥ — غالب

نفتح المؤسسة الاهلية
لتأجير السيارات
الصالحية شارع سالم المبارك ت ٦٣١٨٢٣ / ٦٣١٨٢٤
عيد استعدادها التام لتأجير
جميع السيارات
باسعار مغرية
سيارات حتى ٧٦

وصلت سياراتنا الاميركية
١٩٧٦
وصلت سياراتنا الاميركية ١٩٧٦ بالنقد والتقسيط — مؤسسة سالم علي للسيارات — حولي — شارع المثنى — خلف المعاهد الخاصة . تليفون : ٥٤٣٩٢٨

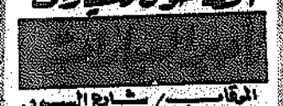
مؤسسة غانم مبارك الصيرفي
للتجارة
ايجار واستئجار العقارات / بيع وشراء الاثاثات والعقارات
ت / ٤٣١٤١٧
٤٣١٢٧٥

سائق رافعه
وكريدر وبلدوزر درجة اولى يطلب عملا
تليفون ٧٣٢٠١٠
ابوفاله ٩٨٢٨٧٠

سفريات الموضي
٤٤٤٠٠٥
٤٤٤٠٠٦
٤٤٤٠٠٧
تلفون
سوق الكويت

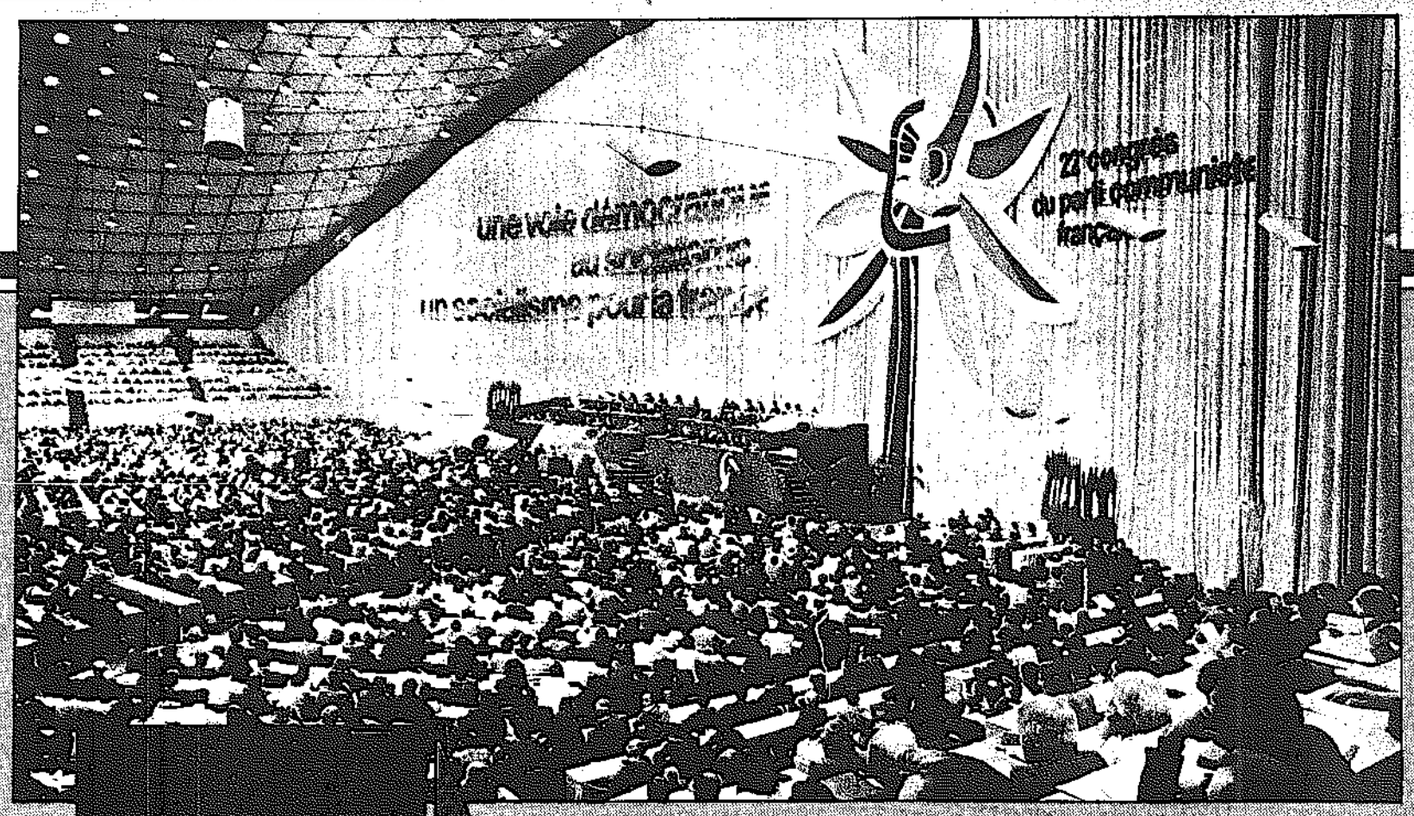
لدينا سيارات مستعملة
بأقساط مريحة
تلفون: ٦٣٦٨٨١
٦١٥٤٨٥

فشتري أسهم
المراجعة / ت
٤٣١٤٦٤ - ٤١٦٥٩٠
جريدة الخليج الدولية
مكتب ٣ الدور الثالث
واسهم تجاري « دبي »

مؤسسة الطاهوس للسيارات

المرقاب / شارع السوق
قرب محطة البنزين الجديدة
ت ٤١١٦٦٩ / ٤١٥٨٤٨ فرع إضافة / ت ٦٣١٠٢٨
فرع صباح ٥٩٣٢١٨ / فرع الجهراء ٩١٢١٣

رسالة القبس من باريس

الحزب الشيوعي الفرنسي يتحدى عن شعار ديكتاتورية البروليتاريا سعياً وراء السلطة



مشهد عام للجلسة الافتتاحية للمؤتمر الثاني والعشرين للحزب الشيوعي الفرنسي والذي حضرها ١٧٠٠ شخص

باريس — القبس — من احمد توفل :

عقد الحزب الشيوعي الفرنسي مؤتمره الثاني والعشرين الاسبوع الماضي في قاعة المركز الرياضي في سانت اون بجزيرة « سانت دنيز » بضواحي باريس .

المؤتمر عقد في ظروف سياسية واقتصادية مهمة ، تعم اوروبا في هذا الوقت . فمن تازم وتضخم اقتصادي في اوروبا الغربية والولايات المتحدة الى تغييرات سياسية جذرية في السياسة العالمية بعد مؤتمر هلسنكي ، مرورا بالدور الفعال الذي بدات تلعبه دول العالم الثالث . وايضا لا ننسى الوضع الداخلي الفرنسي وتزايد نفوذ الاحزاب الشيوعية في اوروبا الغربية كايطاليا ، وفرنسا . من اجل كل ذلك اعطى المراقبون السياسيون اهمية كبيرة لانعقاد المؤتمر الثاني والعشرين للحزب الشيوعي الفرنسي .

الف وسبعمائة عضو يمثلون قواعد اكبر الاحزاب الفرنسية شعبية حيث يبلغ عدد اعضائه حوالي ثمانية ملايين شيوعي فرنسي ، شاركوا في المؤتمر ، كما شارك فيه ثلاثة وثمانون وفدا اجنبيا يمثلون الاحزاب الشيوعية في جميع انحاء العالم ما عدا ممثلي الحزب الشيوعي الصيني والحزب الشيوعي الالباني . وحضرت المؤتمر ايضا وفود تمثل الحركات التحررية الوطنية ضد الاستعمار ، وشاركت منظمة التحرير الفلسطينية فيه حيث ترأس الوفد الفلسطيني احمد الازهري مدير مكتب ابو عمار .

افتتح هذا المؤتمر تحت شعار « طريق ديمقراطية الى الاشتراكية .. اشتراكية خاصة بفرنسا » .

وكما جرت العادة في مؤتمرات الحزب السابقة ، فقد افتتح السكرتير العام للحزب الشيوعي الفرنسي جورج مارشيه المؤتمر بقراءة تقرير شامل بلغت عدد صفحاته ٣٢ صفحة من الحجم الكبير . تعرض مارشيه في تقريره الى مختلف المشاكل السياسية التي تمر بها فرنسا . ومن بين النقاط التي صفق لها الحضور بحرارة عندما انتقد الزعيم الفرنسي صحافة العالم الحر لسكوتها عن انتهاك الحريات في ايران . وكذلك انتقد السكرتير العام بشدة سياسة الحكومة الفرنسية في الداخل والخارج . حيث سماها بالسياسة « الجيسكارية » ومن ثم تعرض الى مشاكل السياسة الاطلسية والوحدة الاوروبية ، وتحدث طويلا عن الازمة الاقتصادية التي تعاني منها فرنسا ، وعن الحلول الواجب اتخاذها للخروج من هذه الازمة .

بعد ذلك انتقل مارشيه الى الحديث عن الانظمة السياسية والاقتصادية في العالم الراسمالي ، حيث ندد بشدة بمحاولة خلق نظام دولي جديد بعد ان بدا الانحلال حسب تصوره في النظام الدولي القديم بسبب تقدم الدول الاشتراكية والانتصارات التي تحققها الحركات التحررية وبفضل تطور نضال العمال في العالم ، وانتقد موقف الولايات المتحدة الاميركية في هذا الصدد وقال : « ان الولايات المتحدة تهدف الى استعمال بدلاء في الدفاع عن مصالحها ، حيث تعطي بعض الدول التي يمكن الاعتماد عليها دور المسير والحارس الاقليمي ، وتكلفه بالسهر على المصالح الامبريالية والوقوف امام حرية الشعوب ، كالدور الذي اعطي للبرازيل وتشيلي في اميركا اللاتينية ، ولاسرائيل في الشرق الاوسط ، وزائير في افريقيا الوسطى ، والمانيا الفيدرالية في اوروبا الغربية داخل السوق المشتركة » .

ولم يوفر الزعيم الشيوعي الفرنسي الصين الشعبية من انتقاداته ، فبعد ان انتقد الولايات المتحدة هاجم بشدة الدبلوماسية الصينية التي تدعم حسب قوله « هذه المحاولات الامبريالية برئاسة الولايات المتحدة التي تتاثر مع النظم الرجعية ومع الصين الشعبية ضد مصالح الشعوب في العالم » .. الا انه لم يوضح في كلامه كيفية ذلك .

وداعا ديكتاتورية البروليتاريا

وعاد مارشيه الى السياسة الفرنسية حيث ندد بالسياسة الاطلسية التي تعتمدها الحكومة الفرنسية ، واعتبر ان التحالف الاطلسي يظهر مضاره على المستويات السياسية والصناعية والتقنية والتجارية والنقدية والعسكرية وعلى مستوى الطاقة والسياسة العامة . وقال « ان الحزب الشيوعي الفرنسي سيقف بشدة امام هذه النزعات الرجعية ، وسيجاهد بكل طاقاته لكي يحافظ على استقلال وسيادة فرنسا » . ومن ثم انتقل مارشيه الى مسالة الحريات ، فانتقد بشدة سياسة النظام الفرنسي ، وحمل ليبرالية هذا النظام مسؤولية انتهاك الحريات الفردية والجماعية .

وتعرض السكرتير العام الى اهم المواضيع الاساسية التي طرحها في تقريره ، وهو تخلي الحزب الشيوعي الفرنسي عن اهم شعار عند الاحزاب الشيوعية ، الا وهو ديكتاتورية البروليتاريا ، وبين « ان هذا الشعار لم يعد يناسب الواقع السياسي في فرنسا » .

ولا شك ان مسيو مارشيه يريد القول بان استراتيجية اليسار الفرنسي كتجمع سياسي يريد الوصول الى السلطة باستعماله الوسائل الديمقراطية خاصة عن طريق الانتخابات العامة ، لا شك أن هذه الاستراتيجية في مفهوم « ديكتاتورية البروليتاريا » عقبة امام التكتيك الذي ينتهجه اليسار الفرنسي . وبهذا تراجع الحزب الشيوعي الغربي عن اهم شعار في الماركسية — اللينينية ، الذي يطالب بها ، في سبيل الوصول الى السلطة . وبدلا من شعار « ديكتاتورية البروليتاريا » في السلطة ، رفع شعار « قوى الشعب العامل » ، او « الاشتراكية حسب المفهوم الفرنسي » : فبحين ان شيوعيي فرنسا انتقدوا كثيرا في السابق الرئيس الراحل عبد الناصر عندما حل الحزب الشيوعي المصري ماديا بالاشتراكية ذات الطابع المصري ومنشئا اتحاد قوى الشعب العامل في الاتحاد الاشتراكي العربي بدلا من ديكتاتورية البروليتاريا .

ثم عاد السكرتير العام للحزب الشيوعي الفرنسي الى السياسة الدولية ، فلاحظ في تقريره الذي استغرق في القائه خمس ساعات متواصلة ، ان هناك معطيات تاريخية جديدة ، بدات تبرز في الافق « فالوضع الحالي في العالم يتسم بالتحولات الجذرية كتراجع الرجعية والفاشية في اليونان ، وتقدم الديمقراطية في البرتغال » ، وانتقد الوضع في هذا البلد الاخير بسبب الصراع بين القوى الشيوعية والحزب الاشتراكي البرتغالي ، وحمل هذا الاخير مسؤولية كبرى . واستخلص من هذه التغييرات ، خاصة في البرتغال والتشيلي ، عبرة تحمي قوى الثورة من الانزلاق في متاهات الدكتاتورية والفاشية . كما تعرض مطولا الى مسالة علاقة الحزب الشيوعي الفرنسي بالاتحاد السوفيتي ، وهي علاقة كما وصفها تتسم بالتذبذب بسبب احداث التدخل السوفيتي في تشيكوسلوفاكيا عام ١٩٦٨ . واعلن مساندته للسياسة السوفيتية بشكل عام ، الا انه اعلن ايضا « ان الحزب الشيوعي الفرنسي ينتقد بصراحة كل الممارسات الخاطئة في البلدان الاشتراكية » مشيرا الى انتهاك الحريات في الاتحاد السوفيتي ، خاصة وانه قبل بداية هذا المؤتمر بيوم واحد اقام عالم الرياضيات الروسي المشهور ليونيد بليوش ، والذي كان معتقلا بالاتحاد السوفيتي ، وهاجر الى باريس الشهر الماضي ، اقام مؤتمرا صحفيا في قاعة « الميتوالييتي » في العاصمة الفرنسية ، تحدث فيه عن الاعمال التعسفية التي يعاني منها (حسب رايه) العلماء السوفيت واهل الفكر عامة ، وعن فقدان حرية الفكر في هذا البلد . والجدير بالذكر ان الاعلام الغربي صور هذا الهارب من وطنه وكانه « شهيد الحرية » . وكانت فرصة لهذا الاعلام للهجوم على الفكر الاشتراكي وعلى الاتحاد السوفيتي . وارسل عالم الرياضيات هذا رسالة الى مؤتمر الحزب الشيوعي الفرنسي ، دعا فيها الى البحث عن الحريات المفقودة في الاتحاد السوفيتي . ولم يفهم احد من المراقبين السياسيين كيف وقع مارشيه في هذا الفخ السياسي ، حيث انتقد انتهاك الحريات في الاتحاد السوفيتي ، في الوقت الذي كانت فيه جريدة الحزب الرسمية « اللومانيته » تهاجم العالم السوفيتي وتتهمه بيبع نفسه للشيطان الراسمالي الا انه لا شك بان التقرير الذي قرأه مارشيه كان قد كتبه قبل أن يرسل العالم السوفيتي بليوش رسالته الى المؤتمر .

وقد خص الزعيم الفرنسي تقريره الطويل ، بنداء وجهه الى الشيوعيين الفرنسيين في سبيل تدعيم الحزب والالتفاف حوله .

تقرير مارشيه خيب آمال العرب

وجاء تقرير مارشيه مخيبا لامال ممثلي الاحزاب الشيوعية العربية وللاطراف العربية الحاكمة ، لانه تجاهل كلية مشكلة الشرق الاوسط ، ولم يعط رايه الواضح في اخطر مشكلة تهدد الامن والسلم العالمي . وحتى القضية الفلسطينية لم يتحدث الزعيم الشيوعي عنها في تقريره الطويل سوى بجملة واحدة يتيمة حيث قال : « وفي اسرائيل حيث تهدم البيوت لا احد يتكلم عنها » . وكنا نتوقع منه أن يتكلم هو عن ذلك ، الا انه لم يتكلم . وانتقل الى موضوع اخر .

وسمعت تعليقا من احد الحضور العرب يقول « لو لم يقل مارشيه هذه الجملة لكان افضل . ولكنا اعتقدنا انه نسي المتحدث عن اهم مشكلة في العالم » .

وطيلة ايام المؤتمر الخمسة تعاقب خطباء الحزب في الحديث عن اهم المسائل المدرجة على جدول اعمال المؤتمر ، والبحث ايضا فيما تعرض له سكرتير الحزب في خطابه الافتتاحي . ومن بين النقاط التي اثارت اهتمام المراقبين مسالة القيم الاخلاقية وموقف الحزب منها ، وهي مسالة معقدة لانها ما زالت تسبب تخوف المواطن الفرنسي من الشيوعية ، وبالتالي من الحزب الشيوعي الفرنسي . ولعل هذا ما يفسر تاكيد السكرتير العام في خطابه الافتتاحي على الحريات ، ووجوب احترامها ، وعلى الطريق الديمقراطية التي ينتهجها حزبه .

وقد القى مسيو كاتالا — وهو عضو في اللجنة المركزية للحزب — كلمة ندد فيها هو الاخر بانتهاك الحريات في فرنسا وقال ان الحزب الشيوعي الفرنسي سيجند كل طاقاته للمحافظة على التراث الديمقراطي الفرنسي ، وانه سيناضل — اي الحزب — لخلق قيم جديدة تتمشى مع المجتمع الاشتراكي الذي يهدف اليه حزبه . كما اقترح على الحزب في مؤتمره القادم ان يعنى بمشاكل العمال المهاجرين اعترافا لهم بالدور الحيوي الذي يقومون به لتطوير الاقتصاد الفرنسي . والجدير بالذكر أن في فرنسا ما يزيد عن الثلاثة ملايين عامل اجنبي نصفهم من العرب والباقون من البرتغال واسبانيا وايطاليا .

نداء للشعب الفرنسي

وقبل انتهاء اعمال المؤتمر ، قرا نص مشروع نداء للشعب الفرنسي جاء فيه :

— ان كل يوم جديد يثبت اهمية الحزب الشيوعي الفرنسي في الحياة السياسية في فرنسا .

— ان الاشتراكية في فرنسا اصبحت قريبة المنال ، سهلة التحقيق ، وان صارت اليوم هدفا واقعا فذلك بفضل الحزب الشيوعي الفرنسي .

— يجب أن يكون لفرنسا حزبها الشيوعي الاكثر قوة والاكثر تاثيرا والاوسع نشاطا .

وختم جورج مارشيه المؤتمر الثاني والعشرين للحزب الشيوعي الفرنسي قائلا : « ان الحزب الشيوعي الفرنسي سيتحمل دائما وبكل جدية مسؤولياته العالمية » . ولاحظ أن من يشكون في اهمية هذا المؤتمر لا يعون شيئا لواقع وجدية الحزب الشيوعي الفرنسي .

ردود الفعل على المؤتمر في الداخل والخارج : اختلفت التعليقات حسب مصادرها السياسية . فبينما انتقدت الصحف السوفيتية والموالية لها في الدول الاشتراكية بصورة غير مباشرة مواقف الحزب الشيوعي الفرنسي بسبب تنازله عن بعض الشعارات الثورية ، كشعار ديكتاتورية البروليتاريا ولتهجمه على الحريات في الدول الاشتراكية ، نجد ان احزاب اليسار في اوروبا الغربية وخاصة الشيوعية منها ، نوهت بواقعية هذا الحزب وبمواقفه البناءة من مسالة الديمقراطيات والحريات .

اما داخل فرنسا ، فقد حظي الحزب طوال ايام المؤتمر بتغطية اعلامية واسعة من وسائل الاعلام الفرنسية ، كما حظي الحزب بالتاييد من قبل احزاب اليسار كالحزب الاشتراكي الموحد والحزب الاشتراكي الفرنسي بخصوص ديكتاتورية البروليتاريا . الا ان احزاب اليمين والوسط شكت في امكانية تطبيق ما يزعم اليه هذا الحزب في نداءه لاحترام الحريات وتطبيق الديمقراطية . كما انهالت عليه قوى اقصى اليسار ، واتهمته بالانزلاق اكثر فاكثر في السياسة الاصلاحية .

ما هو الشيء الجديد الذي سيتخذه الحزب الشيوعي الفرنسي بعد هذا المؤتمر ؟ سؤال طرحه اغلب المراقبين السياسيين ، خاصة بعد تخليه عن شعار ديكتاتورية البروليتاريا . والجواب سياتي في الانتخابات الفرنسية القادمة ، لمعرفة اثر الغاء هذا الشعار على الناخب الفرنسي .

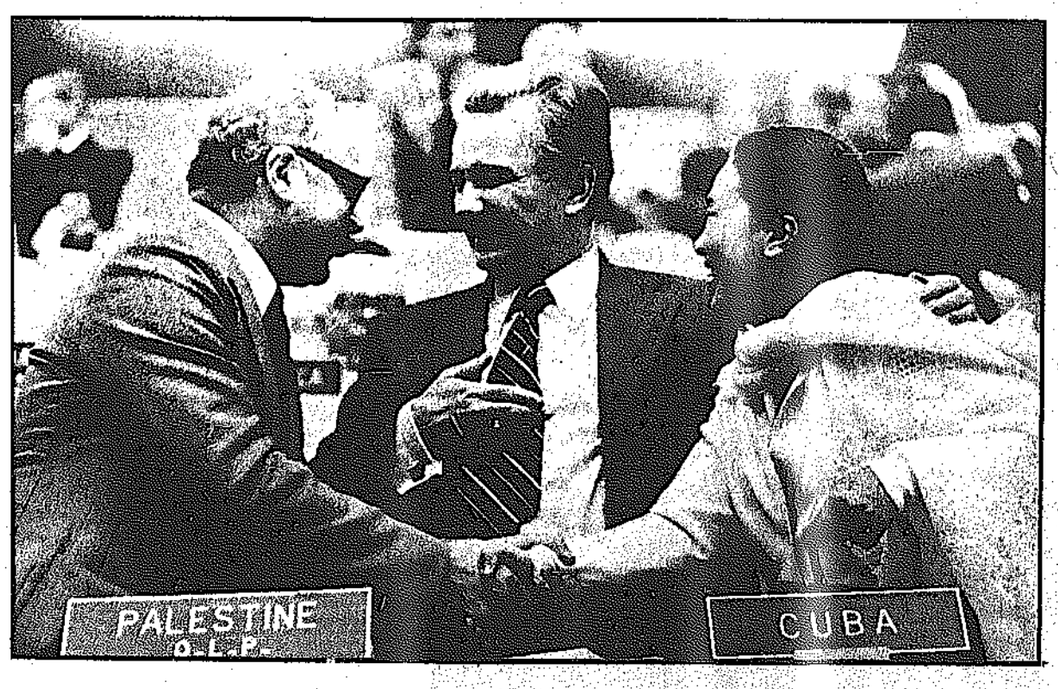
ولكن مما لا شك فيه أن هذا المؤتمر يعتبر نصرا كبيرا لجورج مارشيه ، حيث اظهر النفوذ الكبير الذي كسبه عندما اعاد المؤتمر انتخابه سكرتيرا عاما للحزب ، مع العلم بان السيد مارشيه انتخب لاول مرة سكرتيرا عاما في السابع عشر من ديسمبر ١٩٧٢ ، وقد استطاع ان يفرض نفسه بطريقة عجيبة على سكرتارية الحزب . فرغم انه لم يقم باية مشاركة في الحياة البرلمانية ، اذ لم يكن نائبا قط على خلاف السيد ميكران سكرتير الحزب الاشتراكي الفرنسي ، ولم يمارس الاحتكاك بالقوى السياسية في فرنسا سواء داخل مجموع اليسار او بالبرلمان ، رغم كل ذلك فقد استطاع ان يسيطر على زمام هذا الحزب . ولعل السبب في ذلك هو انه امضى كل حياته السياسية داخل اجهزة هذا الحزب .

والشيء الملاحظ في الحزب الشيوعي الفرنسي أن الشباب هم الاغلبية في الحزب ، وان ٧٥ بالمائة من الشيوعيين الفرنسيين انضموا للحزب بعد عام ١٩٦٨ . وكذلك فان ٤٩ بالمائة من نواب الحزب الشيوعي جاءوا بعد عام ١٩٧٢ الى مجلس النواب الفرنسي ، وهذا يعني ان المستقبل سيكون لهذا الحزب وللاحزاب اليسارية الفرنسية الاخرى ، خاصة أن الحزب الشيوعي بعد تخليه عن ديكتاتورية البروليتاريا ، اصبح عبارة عن حزب اشتراكي مكرر .. في الحياة السياسية الفرنسية .

مارشيه يتجاهل قضية فلسطين في مؤتمر الحزب الشيوعي ويعمل على "البيسكارية" والولايات المتحدة والصين



مارشيه وزوجته لدى دخولهما قاعة المؤتمر



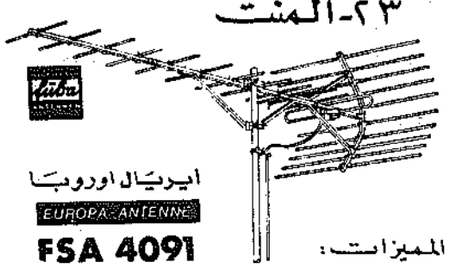
مارشيه بين مندوب فلسطين (منظمة التحرير) ومندوبة فيتنام

اعلانات مبوبة

هاتف قسم الاعلان: ٨١٢٨١٨ / ٨١٢٨١٩

ايريال فوبا المركزي

٢٣ - المنت



ايريال اوروبا

EUROPA ANTENNE

FSA 4091

المميزات:

- قدرة عالية الاستقبال للموجات والمذبذب
- مقاومة خلفية كبيرة
- تحديد زاوية التوجيه بدقة
- دقة متناهية في الصناعة
- كل ايريال محفوظ ضمن كرتون ومرفق معه كاتالوج هذا النوع من الايريالات تصنعه شركة فوبا الالمانية فقط.

ورشة احسان

تاكسي الاسطى



لاداعى للقلق بعد اليوم
فنحن بخدمتكم ليلا نهارا
بسياراتنا الفاخرة
مواعيدنا دقيقة وخدماتنا سريعة
على استعداد لتوصيل
الموظفين من والى اعمالهم
ومن داخل الكويت وخارجها
اسعار مخفضة للشركات والسفارات
تلفون / ٤١٠٥٣٨ / ٤١٠٥٣٤ كويت
اجرة تحت الطلب

شركة الدهيشي التجارية

تعلن بمناسبة قدوم فصل الربيع



عن وصول اكبر تشكيلة
من البضائع الصيفية
باسعار استثنائية
البيع بالجملة فقط
ت / ٤٤٢٦٧٥

سانكي .. يقدم لكم

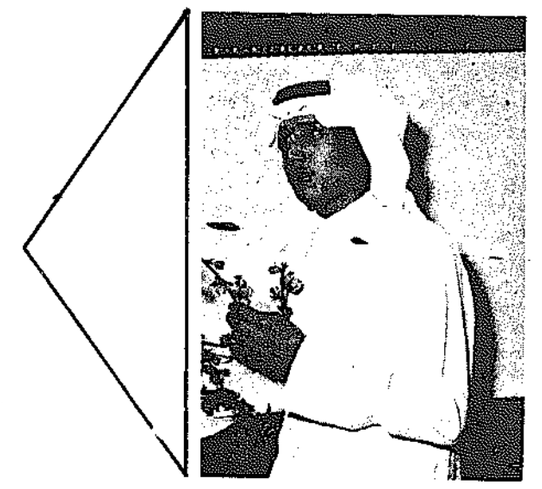
اعجوبة الالكترونيات



راديو ومسجل
اربع سماعات
وميكروفونات
جميعها داخلية
ستيريو واربع موجات
اف.ام واوتو ستوب
باسعار مغرية جدا
وكالة ايوا
حسين فهد العمر

SANKEI

تباع عبدالله المبارك / صوابر / تباع تونس / مقابل المحافظة / تلفون ٥٤٦٨٦٢

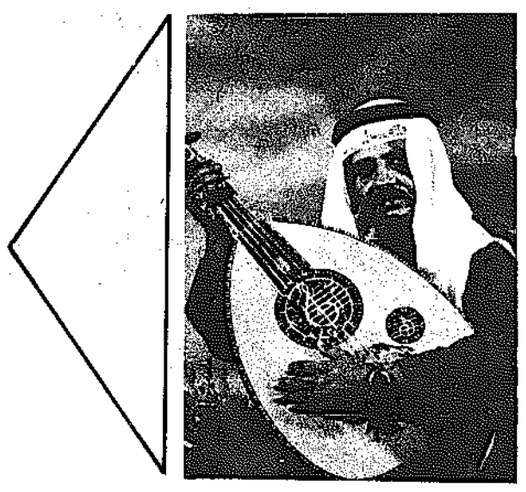


النظائر للتسجيلات

مع كل جديد
يعود لكم ثانية بعد نجاح حفلته
الاولى :-

عبدالعزيز السيب

باحدث اغانيه من الحان
حقوق الطبع والتوزيع محفوظة للنظائر
للتسجيلات . / صوابر / شارع بيروت / مقابل سينما
الاندلس / مجمع الحساوي / تلفون / ٥١٣٨٠٧



النظائر للتسجيلات

قريبا ... تقدم
احدث السامريات المطورة بصوت
الفنان

ناصر المشعل

حقوق الطبع والتوزيع محفوظة للنظائر
للتسجيلات / صوابر / شارع بيروت / مقابل
سينما الاندلس / مجمع الحساوي / ت ٥١٣٨٠٧

أسعار مغرية للاستثمار يقدمها
مكتب طنوس العقاري

١ — اراضي زراعية وسكنية في مدينة اللاذقية .
٢ — مزارع مشجرة بالبرتقال ومزودة بالمياه في منطقة اللاذقية .
٣ — اراضي زراعية واراضي قيد التنظيم في اجمل منطقة بالعالم (مدينة الاسد السياحية) على الساحل السوري في اللاذقية .
٤ — اراضي منظمة وقيد التنظيم في مصيف كسب وراس البسيط ومصيف صلنفه .
٥ — شقق سكنية جاهزة وعلى العظم في مدينة اللاذقية وطرطوس وحمص وحلب ودمشق .

لمزيد من المعلومات مراجعة مكتبنا الواقع في شارع فهد السالم
عمارة الكويت شقة ٤١٧ هاتف ٤١٢٨٣٥ ...

في خدمتكم لانجاز طلباتكم
مقاولات يعهج على الدعيج

لبناء الملحقات والدور الثاني لذوي الدخل المحدود وبناء الفلل والتصليح والترميم ..

شعارنا دائما الصدق والأمانة

حولي / شارع تونس / خلف البنك الوطني . هاتف / ٥٤٧٩٥٠

مهندسونا وعمالنا تحت طلبكم

ام المفاجآت السرور

ياللي بتسكنون الخيام تروح المكائن موجودة

وصلت اول دفعة من المكائن الكهربائية للوحلات البرية .. قوة ٥٠٠ شمعة ٨٥٠ شمعة ٢٠٠ شمعة ٢٠٠٠ شمعة وبارخص الاسعار / المبيع بالنقدي والاقساط المريحة لجميع مشتروا تكم اعتمدوا مؤسسة السرور



السرور اسم مشهور

ت / ٥١٧٨١٥ / ٥٤٩٢٤٩
حولي مقابل غاز الرميثية / اول شارع تونس

اسعار تفوق كل التنزيلات

معرض / جميل جمال

اجمل تشكيلة قمبص رجالي	٢٥٠ و ١ دينار
اوسع تشكيلة بنطلون رجالي	٥٠٠ و ٢ »
كنزة صوف رجالي	٥٠٠ و ١ »
اوسع تشكيلة بلوزة حريمي	١٠٠٠ و ١ »
تشكيلة بلوز ولادي	٧٥٠ و ٠٠ فلس

خصم ٣٠٪ على
كافة البدلات

حولي / شارع تونس / مقابل محافظة حولي

طلب موظفات

يعلن

نادي الخليج للسيارات والسياحة

عن حاجته الى طلب
سكرتيرات / يجيد الطباعة بالعربية والانجليزية واعمال السكرتارية .
المراجعة شخصيا في مقر النادي / خلف بلدية الكويت / عمارة الاصيب

بيع اراضي في الأردن

تعلن وكالة باهري لبيع اراضي في الاردن عن طرح اراضي للبيع في المناطق التالية .
ضريبة بوق / الزبيجة / ماركة الجنوبية
الجبل الابيض طريق الزرقاء / بعد الملك طلال /
الاتصال / ت ٤١٢٩٥٨ .
مؤسسة سليم للتجارة / شارع فهد السالم
فوق مطعم جبري / لمابق اول

تغذوا باشهى اللحوم

خروف نيوزلندي ٤٤٠ فلس
خروف استرالي ٣٥٠ فلس
فخاذ غنم وبتلو / دجاج وكلاوي
وكبده وحمام وعصافير وفوي
مقطعة حسب رغبتك / استعداد تام للتوزيع
مؤسسة معتاد
الشويخ الصناعية / سوق شبوة الخضار
تلفون / ٨١٥١٨٨ ابوعلي

مكتب زكي العقاري — يقدم
قطعة ارض او شقة سكنية في كل من : —
الاردن — عمان
١ — قطع جديدة في قصر الحلابات احجز فورا .
٢ — قطع محدودة مقابل المهندسين الزراعيين طريق صويلح اربد .
٣ — الحزام الاخضر مطل على الاشرفية وعلى الشارع العام .
٤ — ضاحية السرو بجانب بيت وصفي التل وحيث ستقام الفنادق السياحية والكازينو .
٥ — ضاحية مطار عمان الدولي بجانب فندق مطار عمان الدولي .
٦ — اراضي زراعية في قصر الحلابات بجانب المصانع والمزارع التي ستقوم بانشاءها الدولة ضمن الخطة الخمسية .
٧ — الزرقاء الهاشمية بجانب مشروع مؤسسة الاسكان والمصانع .
٨ — اربد بيت صغير بني بين الاشجار قرب دير الكاثوليك .
سوريا :
شقق ديلوكس وعلى العظم في عدوى انشاءات ركن الدين موجه .
هاتف : ٤٤٣٦٠٢ — ٤٤٣٦٠٥ — ص.ب : ٢٣٧٨٠
دمشق — مكتب الوحدة العقاري هاتف : ٤٤٤٩٠٧ — ٥٥١٤٨٤

مؤسسة صابرين الالكترونية



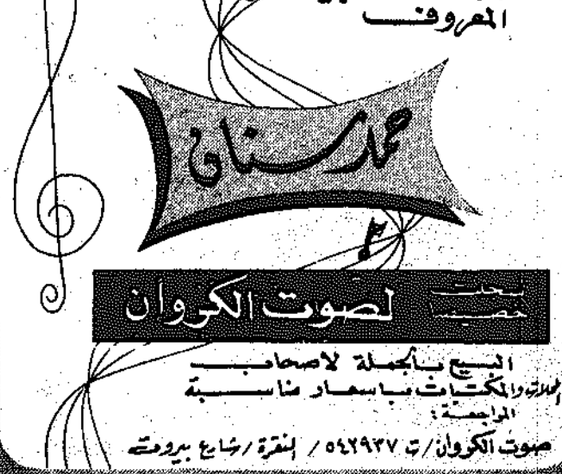
مؤسسة صابرين الالكترونية

الاولى في عالم الايريالات

تعلن ما يلي :
١ — ايريال ١٤ المنت مع المونور والبايب والوايرات جاهز التركيب ٢٠٫٦٥٠ دينارا .
٢ — ايريال ١٧ المنت مع المونور والبايب والوايرات جاهز التركيب ٢٦ دينارا .
٣ — ايريال ٢٣ المنت مع المونور والبايب والوايرات جاهز التركيب ٤٥ دينارا .
٤ — ايريال ٢٦ المنت مع المونور والبايب والوايرات جاهز التركيب ٨٠ دينارا .
٥ — يضاف مبلغ ٧٥٠ر) قيمة شبكة ١٤ المنت مع الوايرات للبصره .
ملاحظة :
١ — المونور اميركي شنل ماسمر مكفول لمدة سنتين .
٢ — البايب اميركي شنل ماسمر .
٣ — الوايرات ٧٥ اوم المثاني .
٤ — الايريال ١٤ المنت هولندي الصنع .
٥ — الايريالات من ١٧ — ٢٦ المنت صنع المثاني .
للمزيد من المعلومات الاتصال بالهاتف ٥٥٠٠٥ حولي شارع بيروت .
اسعار المبينة اعلاه محدودة لفترة ٢٥ — ٢ — ١٩٧٦ .
استعداد تام لتركيب الايريال المركزي .

حفلات المطرب الشعبي المعروف

محمد سناف



مصمم لصوت الكروان

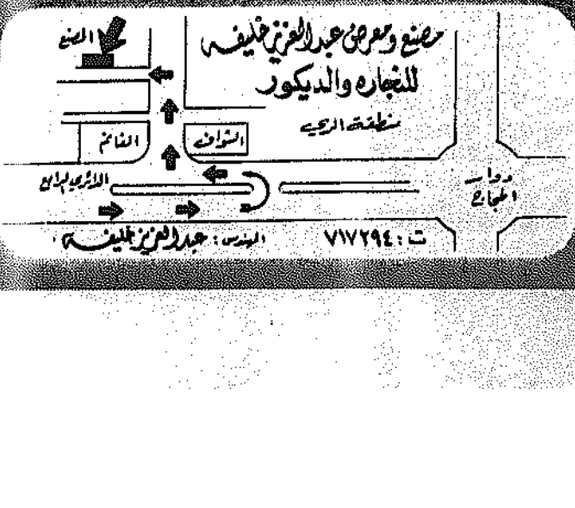
البيع بالجملة لاصحاب المحلات والمكتبات باسعار مناسبة
المراجعة :
صوت الكروان / ت ٥٩٢٩٣٧ / البقرة / شارع بيروت

مكتب زكي العقاري / يقدم

١ - شقق ديلوكس في مدينة عمان
ادفع ١٠٠٠ دينار وسجل اسمك / لشقق محدودة
٢ - بيوت في اربد والحصن حاضرة
٣ - قطع اراضي بجانب الجامعة وقطع سكنية ومزارع في اربد
بادر اخي العربي بحجز ما ترغب قبل فوات الفرصة الذهبية
الكويت / خلف مخفر الشرق / عمارة الوزان / شقة رقم ٣
طابق رقم ٢ / تلفون ٤٤٣٦٠٢ / ٤٤٣٦٠٥
ص.ب ٢٣٧٨٠

يوجد لدينا باصات تيوتا طراز / ١٩٧٤

٢١ راكب مكيفة حار وبارد
مؤسسة منصور لبيع وشراء السيارات
خيطان / قرب الاشارة / مقابل البنزين
ت / ٧١٩٩٥٢ / ٧١٥٠١٩



تعلن شركة الهامة لمواد البناء والديكور

عن وصول احدث تشكيلة من ورق الجدران الناقر والالمنيوم والجوت لعام ١٩٧٦ وذلك بمعرضنا الجديد / آخر شارع تونس / حولي / ت ٨١٨٥٤٧
احجزوا طلباتكم فورا وباسعار مغرية جدا .

صالون الزهور





لصاحبه / جوزيف عليشه
يقدم الدواء الامريكي " K 9 "
لتقليص الشعر مع كفالة ٦ اشهر بالاضافة الى عدم الزيت / وادعية الشريحة على استواء وفيه الزيتي .

وزير الاعلام في أبوظبي يؤكد:

تعديل وزاري قريب في دولة الامارات

ابو ظبي — القبس — من يوسف شهاب :

اكد السيد سعيد الفيث وزير الدولة الاتحادي لشؤون الاعلام بدولة الامارات العربية المتحدة اجراء تعديل وزاري قريب على نطاق الوزارة الاتحادية . لكنه اضاف ان موعد اعلان هذا التعديل لم يحدد بصفة نهائية بعد . والتكهن بموعده قد يكون سابقا لاوانه .



سعيد الفيث
وزير الدولة لشؤون الاعلام بالامارات

وقال وزير الاعلام ، في حديثه الى القبس ، ان التعاون الاعلامي بين الكويت ودولة الامارات يدعم باستمرار سواء على المستوى الثنائي او العربي كما ان مقررات مؤتمر وزراء الاعلام العرب الاخير بالقاهرة قد اعطت دفعة كبيرة للتعاون الاعلامي العربي .

وحول التعاون الاعلامي الخليجي قال السيد سعيد الفيث ان هذا التعاون ضروري وواجب ، خاصة انه يسهم بشكل ايجابي في تعميق مفهوم التعاون الخليجي بصفة عامة .

وتطرق السيد الفيث الى مشروع وكالة انباء الخليج ، فقال انها تلبي احتياجات المنطقة في ضرورة وجود وناطق باسمها وبصوتها في الخارج . واضاف ان خبراء وزارات الاعلام بدول الخليج سيبحثون في مؤتمرهم المقبل بالبحرين كافة تفاصيل المشروع ، تمهيدا لخروجه الى حيز التنفيذ .

وقال وزير الاعلام في دولة الامارات ان الاعلام العربي حاليا لا يؤدي دوره الطموح الذي نبغيه له ، وهو لا يستطيع ذلك لان الكمال الاعلامي غاية ان تحققت انتفى معها دور الاعلام ذاته . واضاف ان هناك جهودا مكثفة تبذل من جانب المسؤولين عن الاعلام بالوطن العربي ، وهي جهود مخلصة وايجابية دون شك .

وقال السيد الفيث ان دولة الامارات اعلنت منذ مدة عن استعدادها لدفع حصتها المالية في صندوق الاعلام العربي بقدر مساهمتها في ميزانية الجامعة العربية ، وهو استعداد تمليه واجباتنا العربية ومسؤولياتنا القومية .

وردا على سؤال حول حرية الصحافة في دولة الامارات قال السيد الفيث ان هذه الحرية مكفولة وليست مقيدة ، لكنها تتفاوت في النظرة من جانب الاخرين ، خاصة ان الامارات دولة نامية تحرص على ان تنمو صحافتها وتؤدي دورها في مناخ ديمقراطي بعيدا عن القيود ، ونحن على استعداد للحوار والنقاش مع الذين يعتقدون بعدم وجود هذه الحرية الصحفية ، ليروا بانفسهم دلائل وجودها .

فورد يعيد تنظيم أجهزة التجسّس والمخابرات الأميركيّة

واشنطن — واف — أعلن الرئيس جيرالد فورد أمس ، اعادة تنظيم اجهزة التجسس والمخابرات واعلن كذلك انه سوف يضع بموجب قرار اعادة تنظيم اجهزة التجسس توجيهات تصبح بمثابة « مواثيق » تستهدف حماية حقوق المواطنين الاميركيين وخاصة ضد الرقابة الالكترونية والاطلاع على الرسائل الخاصة بهم .

واشار فورد الى انه مستعد كذلك لتاييد اي اجراء يمنع اجهزة التجسس او المخابرات من الاشتراك في محاولات اغتيال الساسة الاجانب كما سيتقدم الى الكونغرس بمشروع قانون ينص على ان اي موظف يفشي بدون ترخيص اسرار الوثائق او المعلومات السرية التي بحوزته سوف يقدم للمحاكمة .

واشار فورد باعلانه عن عملية اعادة تنظيم اجهزة التجسس الى انه يظل هو السلطة المسؤولة بما ان مجلس الامن القومي وكذلك اللجنة الجديدة التي ستتولى مسؤولية الادارة الفعلية لاجهزة التجسس والمخابرات والتي يراسها جورج بوش وكذلك مجلس الاشراف الذي يراسه السفير السابق ريتشارد هورفي كلها تعمل تحت اشرافه .

واكد فورد ، ان السياسة الخارجية الاميركية لا يمكن ان تعمل بدون معرفة دقيقة بالاوضاع العالمية لانه لا ينبغي ان تقتصر هذه المعرفة على التكهن بالعمليات العسكرية وانما ينبغي ان تتضمن ايضا معلومات عن الاقتصاد العالمي والاتجاهات السياسية والاجتماعية والموارد الغذائية والزيادة السكانية وكذلك بعض الانشطة الارهابية .

وقال الرئيس الاميركي في الختام : « انه يتعين علينا لحماية امننا الدبلوماسي والعسكري والاقتصادي ان نضع نظاما للتجسس والمخابرات العامة » .

قبس عربي

المصالحة الوطنية لا تلغي المطالب الوطنية

حسنا فعل مفتي الجمهورية اللبنانية بدعوة الزعماء المسلمين ، السياسيين والروحيين ، الى اجتماع موسع لبحث « الوثيقة الدستورية » التي اعلنها الرئيس سليمان فرنجية واتخاذ موقف موحد منها . واذا كنا نتوقع سماع بعض الاصوات التي تنتقد او تعارض الوثيقة ، فاننا على ثقة من ان المؤتمر الاسلامي سينجح في التوصل الى صيغة لا تترك مجالا لخلخلة الجبهة الداخلية اللبنانية ، خاصة في هذه الظروف العصيبة ، وبعد نجاح الوساطة السورية وتباشير عودة الهدوء الى لبنان .

يبقى موضوع المصالحة الوطنية وتوسيع الحكومة — وكلاهما مكمل الاخر — . فهل تتحقق المصالحة ، رغم نهر الدماء الذي يفصل ما بين الفلسطينيين وفريق من اللبنانيين ، وما بين طائفة من اللبنانيين وطائفة اخرى ، وما بين اليسار واليمين اللبناني ؟.

اذا اخذنا المواقف المعلنة لبعض اطراف الازمة ، يخيل لنا ان المصالحة تبدو كالحلم ، وان الجرح الذي خلفته احداث الشهور العشرة الماضية لن يندمل ، وان الهدوء الحالي لن يستمر طويلا . ولكن لمصلحة من يظل المواطن اللبناني اسير الوهم ؟ ولمصلحة من استمرار حالة القلق في نفوس المواطنين ؟ هل تعني المصالحة الوطنية — في نظر رافضيها — تراجعا عن المطالب التي رفعها هؤلاء الرافضون ؟. هل تعني انتقاصا من مكانتهم السياسية ام الاجتماعية ؟ بل هو تحول هذه المصالحة دون الزعماء الرافضين ومواصلة العمل الجماهيري والبرلماني لتحقيق الاصلاحات التي يطالبون بها ؟

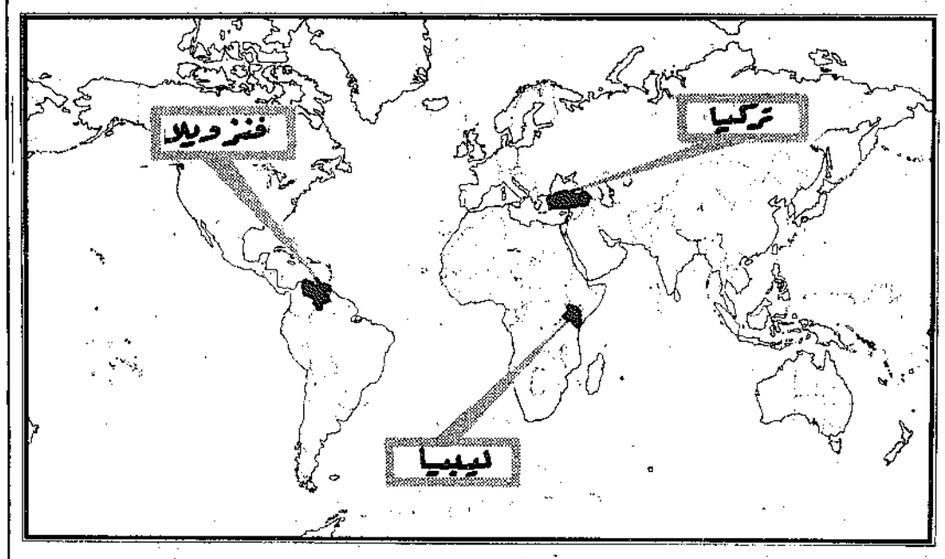
وبصراحة اكثر : كيف يمكن ان يجتمع ممثلو كمال جنبلاط وكميل شمعون وبيار الجميل في مجلس الوزراء . ولا يمكن ان يجتمع هؤلاء ؟. بل كيف يلتقي ممثلو الاحزاب اليسارية واليمينية والمعتدلة في « هيئة الحوار » او « لجنة التنسيق العليا » او « اللجان الفرعية » المكلفة الاشراف على تطبيق وقف اطلاق النار . ولا يمكن ان يجتمع رؤساء هذه الاحزاب ؟

ثم ان القول ان وقف اطلاق النار واعادة الهدوء الى لبنان شيء ، والمصالحة الوطنية شيء اخر ، لا ينطبق على الواقع . فطي صفحة الماضي ، وبناء « لبنان الجديد » ، وترميم الوحدة الوطنية ، لا يمكن ان تتحقق اذا لم يتكلل وقف اطلاق النار بمصالحة شاملة وحكومة موسعة تتمثل فيها كل الاطراف ، وترتفع الى مستوى المسؤوليات الجسام التي تفرضها معركة اعادة البناء والاعمار .

فاروق عبد الكريم

أحداث من العالم

ديميريل : على أميركا أن تغيّر موقفها العدائي نحونا وسنعيد النظر بعلاقاتنا بواشنطن



انقرة — يب — اعلنت تركيا امس انه يتحتم على الولايات المتحدة الاميركية تغيير موقفها العدائي نحو حليفتها في منظمة حلف شمال الاطلسي ، وان على انقرة ان تعيد النظر في علاقاتها مع واشنطن .

وابلغ رئيس وزراء تركيا سليمان ديميريل البرلمان أمس أن الحظر المفروض على تزويد تركيا بالاسلحة الاميركية والمفروض من قبل الكونغرس ليس له ما يبرره .

وقال : « انه في ضوء هذا الوضع فان تركيا ملزمة باعادة النظر في علاقاتها مع الولايات المتحدة » .

واضاف ان الموقف العدائي الذي تتخذه اميركا ضد تركيا بحجة ان الاسلحة الاميركية قد استخدمت في « غزو تركيا لجزيرة قبرص » عام ١٩٧٤ ليس له ما يبرره .

وقال ان واشنطن ليست من الاطراف المهتمة بالنزاع حول قبرص . ومضى ديميريل يقول ان تركيا ستبقى في منظمة حلف شمال الاطلسي طالما تتطلب مصلحتها الوطنية ذلك .

والمعروف ان الكونغرس كان قد فرض حظرا على تزويد تركيا بالاسلحة الاميركية قبل حوالي عام . وقد ردت تركيا باغلاق حوالي ١٢ قاعدة عسكرية أميركية في الاراضي التركية بالاضافة الى عدد من مواقع المراقبة والاصغاء الحيوية . هذا وقد رفع الكونغرس هذا الحظر المفروض جزئيا في شهر اكتوبر الماضي عندما سمح بتسليم تركيا معدات عسكرية أميركية كانت قد دفعت ثمنها مسبقا .

وكانت المفاوضات حول عقد اتفاقية دفاع جديدة بين تركيا واميركا قد فشلت والغى وزير الخارجية التركي السيد احسان صبري بالتالي زيارة مقررة لواشنطن لاجراء محادثات مع وزير الخارجية الاميركية هنري كيسنجر في الاسبوع الماضي بحجة ان كيسنجر مريض .

مقتل ٤ ثوار واصابة بوليس بالارجنتين

بيونس ايريس — يب — ذكر ناطق بلسان البوليس هنا أمس أن اربعة من الثوار اليساريين قد قتلوا واصيب أحد افراد البوليس بجروح في اشتباك جرى في أحد شوارع العاصمة الارجنتينية .

واضاف ان سيارات البوليس قد حاصرت اربع سيارات للثوار ، الا انه أضاف أن سيارتين تمكنتا من الفرار ، وحاول اربعة من الثوار كانوا في سيارتين أخريين الهرب على اقدامهم الا انه تم قتلهم .

وتشير الاحصاءات الى أن ٧٨ شخصا قد قتلوا خلال العام الحالي في العنف السياسي الذي يجتاح الارجنتين .

برقيات

طرابلس (ليبيا) — ذكر مصدر مطلع ان الانتاج اليومي من البترول الخام الليبي يقترب من ٢٠٠ مليون برميل خلال شهر فبراير الحالي .

● دبي — وصل الشيخ حمد بن عيسى ال خليفة الى هنا ولي العهد ووزير الدفاع في البحرين في زيارة تستغرق يومين . وقد اجتمع في وقت لاحق الى الشيخ زايد .

● واشنطن — وافق اعضاء مجلس الشيوخ الاميركي أمس على اذاعة قائمة سنوية بكل مبيعات السلاح الاميركي الى الدول الاجنبية .

● عمان — دفعت ايطاليا الى وكالة الامم المتحدة لغوث اللاجئين المبلغ الذي تساهم به سنويا في ميزانية المنظمة .

● لندن — كذبت أمس شركة الخطوط الجوية البريطانية الانباء القائلة باحتمال توقيف رحلات الكونكورد بين لندن والبحرين بانتظار مد الخط الى سنغافورة .

● باريس — دفع ولد في تودوروف مبلغ ١٠ ملايين فرنك فدية لمختطفي ابنه .

● الجزائر — قالت صحيفة « المجاهد » ان عائلة من ١٠ اشخاص قتلت في الانفجار الذي رفع أحد الفنادق .

● طهران — اعلنت الخارجية الايرانية أن ايران وجمهورية ايرلندا قررتا اقامة علاقات دبلوماسية على مستوى السفارة .

● ابو ظبي — تلقى الشيخ زايد بن سلطان رئيس دولة الامارات العربية المتحدة رسالة من السلطان قابوس .

● باريس — توفيت السيدة سوزان شيستر التي تعمل رئيسة قسم بوكالة الانباء الفرنسية .

● بغداد — صدر هنا العدد الاول من صحيفة يومية سياسية جديدة باسم « العراق » ومنحت السلطات العراقية الامتياز لستة اشخاص وصفوا بانهم يمثلون الحركة الكردية التقدمية .

مسلح يهاجم مصرفا ويقتل رجل بوليس ويحتجز ٣ في طوكيو

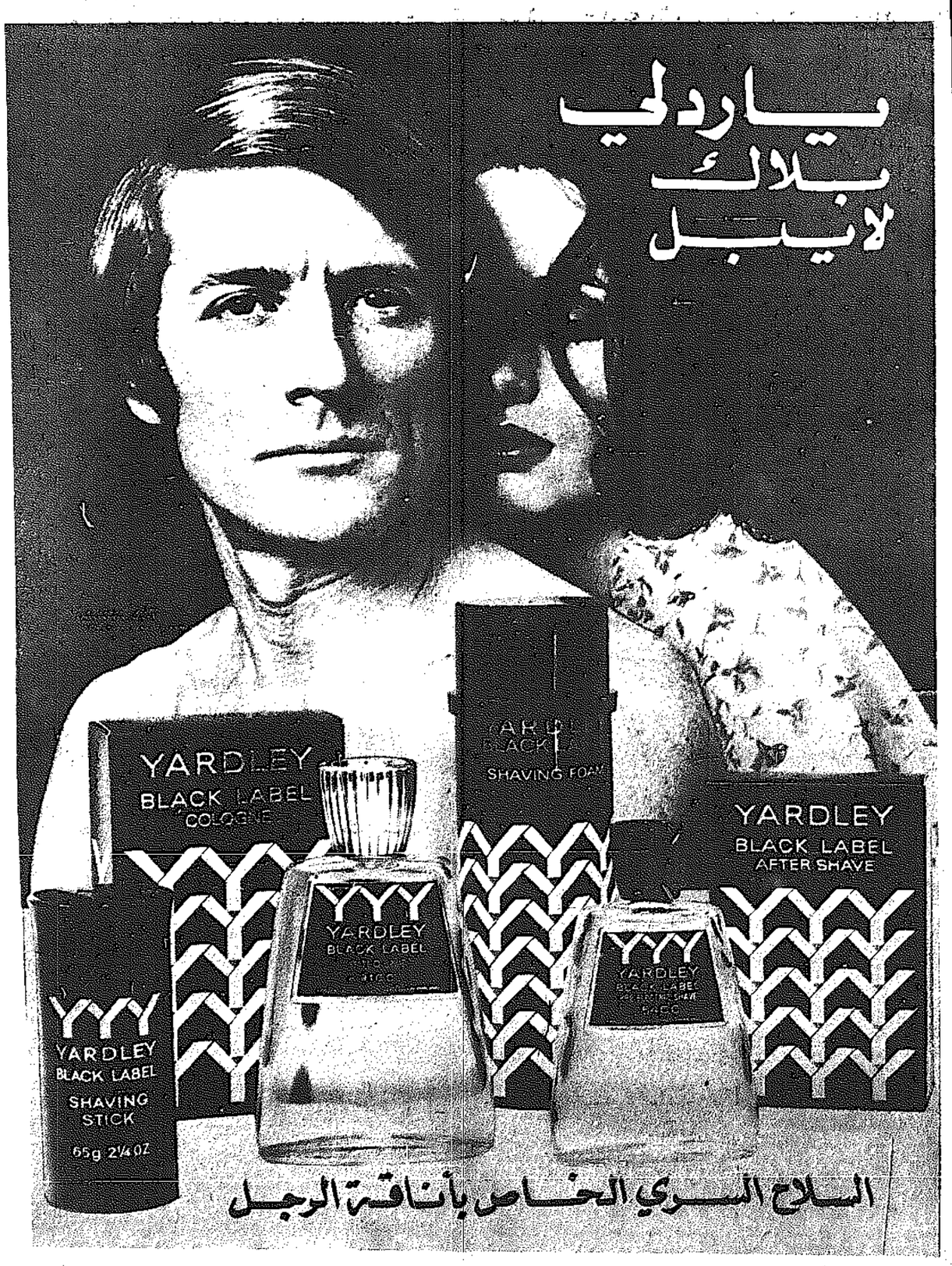
طوكيو — رويتر — قال البوليس ان مسلحا قتل رجل بوليس أمس واصاب اخر بجروح خطرة ثم احتجز ثلاثة من الموظفين كرهائن وذلك في أحد بنوك طوكيو .

وقد طوق رجال بوليس يرتدون ثيابا مضادة للرصاص المبنى الذي يقع فيه بنك بوكوهاما في منطقة شنجوكو وهي احدى مراكز اللهو في المدينة .

وقال البوليس ان زميلهم اصيب برصاصة في صدره وتوفي بعد أن نقل الى المستشفى .

ويعتقد ان المسلح دخل البنك الواقع في الطبقتين الارضية والاولى في مبنى ذي تسع طبقات بعيد توقفه عن العمل اليومي بعد ظهر أمس .

وقال البوليس انه اطلق أربع رصاصات ولم يبادله أحد اطلاق النار .

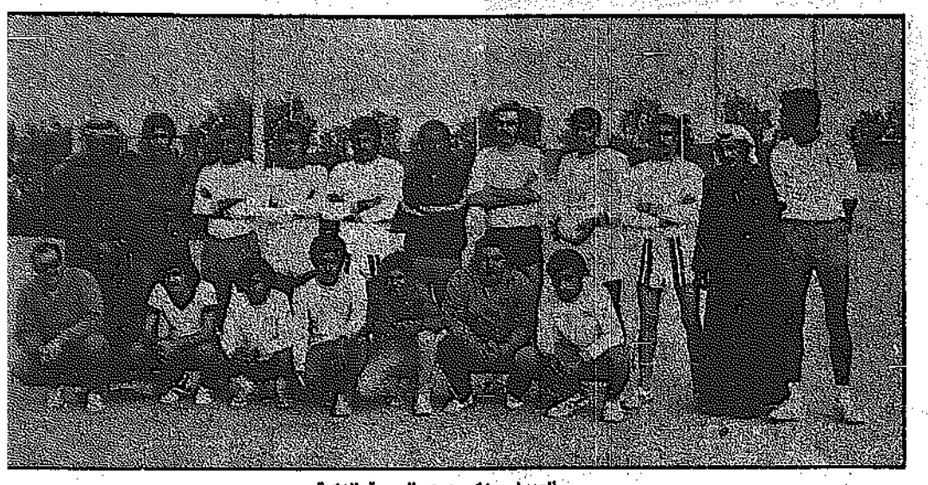


شركة المشروك والباشا للمقاولات
يشاركون الاخوه
فريد وريمون شرتوني
الأحزان بوفاة
والدهم
تغمده الله بواسع رحمته
واسكنه فسيح جناته
إنا لله وإنا اليه راجعون

أضواء على فرق الدرجة الثانية بكرة اليد



فريق كرة اليد بنادي الشباب الرياضي



التضامن ثاني فرق الدرجة الثانية

انحصرت المنافسة بين ٣ أندية واستطاع الشباب الصعود إلى الأضواء

شهد هذا الموسم تنافسا شديدا بين فرق الدرجة الثانية لكرة اليد كل يسعى للحصول على البطولة للصعود لدائرة الاضواء ضمن فرق الدرجة الاولى ، وقد كان التنافس شديدا بين ثلاث فرق هي الشباب والتضامن واليرموك .

وسنلقي الضوء على فرق هذه البطولة بعد ان اصبح موقفها شبه نهائي .

● **الشباب :**

الفريق الحائز على بطولة الدرجة الثانية والصاعد للدرجة الاولى في الموسم القادم . لعب هذا الفريق ١١ مباراة فاز بها جميعا واحرز الفريق ٢٧٥ هدفا وعليه ١٤٦ هدفا ويعتبر دفاع الشباب اقوى دفاع في فرق الدرجة الثانية وهذا يتضح من عدد الاهداف التي دخلت مرماه ويتعادل هجومه مع هجوم التضامن ثاني البطولة اذ أحرز ٢٧٩ هدفا .

وفريق الشباب يمتاز باللعب بروح قتالية عالية وهو افضل فرق الدرجة الثانية اتقانا للخطط الهجومية والطرق الدفاعية ومتطلباتها ويرجع السبب في ذلك لانتظام الفريق في التدريب وتمتع افراده بمهارات عالية مزجت في اطار جماعي ضمن الخطط فكان تطبيقها بنجاح من عوامل فوز الفريق بكل المباريات التي لعبها هذا الموسم .

ويعتمد الفريق بالاضافة لذلك على الهجمات الخاطفة ويرجع فوز الفريق لاعتماده على ابناء المنطقة من الناشئين ودفعهم بثقة للفريق الاول أمثال محسن سيد واحمد بحيري وفهد عبد الرحمن وعدنان عبد النبي وكذلك يضم الفريق لاعبين لهم خبرتهم وهم بدر سالم وعبد الستار جاسم . ولدى الفريق حارس مرمى جيد المستوى هو أحمد يوسف ولكن يعاب عليه عدم ثبات مستواه في كل المباريات مع ضرورة أن يكون له بديل .

ويعتمد الفريق في الخط الخلفي على فايز دوشي وعدنان وعلي عبد الرحيم وفي الخط الامامي على بدر وفهد وعبد الستار .

ونقول : اذا استمر الفريق على الروح العالية في الاداء والانتظام في التدريب فسيكون له شان كبير بين فرق الدرجة الاولى الموسم المقبل .

ويقوم بتدريب الفريق : عفت رشاد لاعب مصر الدولي سابقا والحائز على شهادة الدراسات العربية للمدربين بابو قير والدراسات الدولية من يوغسلافيا .

● **التضامن :**

هو الفريق الهابط في الموسم السابق من الدرجة الاولى وكان أقوى الفرق المرشحة للصعود هذا الموسم وقد تعاقد النادي مع المدرب العربي نبيل بسيوني وقد بدأ التدريب مبكرا ولكن واجهته بعض الصعوبات منها قلة انتظام الفريق الاول في التدريب وتكيف اللاعبين مع اسلوب المدرب الجديد .

ولعب الفريق ١١ مباراة فاز في ٩ منها وخسر اثنتين من الشباب واليرموك ويضم الفريق مجموعة من اللاعبين لها خبرتها في كرة اليد أمثال مبارك البذالي ويعقوب الشطي وابراهيم اكبر وكذلك مجموعة من اللاعبين الصاعدين مثل احمد سالم وشهاب وعطية . وظهر هذا الموسم اهتمام التضامن بالناشئين بتعاقده مع المدرب العربي قدري مرسي وظهرت بعض البراعم الناشئة التي ستدعم الفريق الاول في السنوات القادمة . أمثال شهاب وسعود .

ويعتمد الفريق على احمد سالم ، وعطية في الخط الخلفي كلاعبين بنائين وعلى البذالي والشطي في الخط الامامي كلاعبي دائرة ويلعب الفريق ببعض الخطط الهجومية التي تعتمد على الثنائيات والثلاثيات .

ويلاحظ ان هجوم التضامن الذي احرز ٢٧٩ هدفا افضل من دفاعه فقد دخل مرماه ١٩٨ هدفا .

● **اليرموك :**

ثالث الدوري هذا الموسم . لعب الفريق ١٢ مباراة فاز في ٧ مباريات وخسر ٤ وتعادل في واحدة ويعتبر منافسا قويا على البطولة لولا هزيمته المفاجئة أمام الفحاحيل ، واليرموك ، ثاني فريق يلحق هزيمة بالتضامن اذ فاز عليه ٢٦—٢٣ مما أبعد التضامن عن المنافسة ويعتمد الفريق على ناصر حسن وعبد العزيز جوهر في الخط الخلفي وعلى عبد العزيز حمادي وجواد حجي في الخط الامامي . واليرموك سيكون منافسا قويا في الموسم القادم اذا انتظم لاعبوه في التدريب ولا سيما ان لديه قاعدة جيدة من الناشئين الذين يحتلون المركز الثاني مع النصر في بطولة ١٧ سنة .

ويقوم بتدريب الفريق حسين مكي مدرب منتخب الكويت الذي احتل المركز الثاني في الدورة العربية المدرسية ويعاونه صلاح حمادة مدرب الناشئين .

● **الفحاحيل :**

يمتاز الفريق باللعب بروح عالية ولكن في بعض الاوقات تتحول الخشونة نتيجة الحماس الزائد وقد ظهر الفريق هذا الموسم بترابط أكثر من الموسم السابق ولكن يعاب عليهم عدم الانتظام في التدريب وضعف القاعدة التي تغذي الفريق الاول .

ويعتمد الفريق على فايز الدبوس ، وكريم في الخط الخلفي وعلى عايض والياس في الخط الامامي . ولدى الفريق حارسان للمرمى جيدا المستوى هم علي الدبوس وماجد الذي يحتاج لنقص وزنه ليصبح من خير حراس المرمى بالكويت .

ويدرب الفريق المدرب العربي باهر محمد حسنين وهو غير متفرغ .

● **خيطان :**

قدم الفريق هذا الموسم عروضا تفاوتت في المستوى بين جيد ومتوسط ولعبت ضمن الفريق الاول هذا الموسم مجموعة من الناشئين تبشر بالخير اذا استمرت سياسة النادي على الاهتمام بالناشئين .

ويعتمد الفريق على منصور ورياض في الخط الخلفي ووليد عبد القدوس في الخط الامامي ويمتاز الفريق بالتصويبات السريعة من اسفل البلوك وهذا جيد ولكن يجب ايضا الاهتمام بالتصويب مع الوثب .

كذلك يعتمد الفريق على الهجمات الخاطفة لاحراز اهداف ، وهذا يرجع لوجود مجموعة من الناشئين تتمتع بلياقة جيدة .

ويقوم بتدريب الفريق المدرب العربي سيف فرج الله .

● **الساحل :**

هذا الفريق به مجموعة من اللاعبين لعبت كرة اليد بالفريق الاول مباشرة دون التدرج في فرق الناشئين وهذا يؤثر على نتائج الفريق ويجب رفع مجموعة من الناشئين ليلعبوا مع الفريق الاول وهذا هو الامل الوحيد لتطور الفريق .

ويلعب الفريق ببعض الخطط ولكن تنفيذها صعب لان هذه الخطط تحتاج للاعبين على مستوى من المهارات الفنية وفي رأينا ان الفريق في الموسم القادم سيكون أفضل اذا اعتمد على ناشئيه . وأفضل لاعبيه هذا الموسم عبدالله ويعقوب ، ويدرب الفريق عبد الرزاق بورما مدرب السالمية السابق والحاصل على شهادة الدراسات الدولية للمدربين بيوغسلافيا .

● **الصليبخات :**

أيضا هذا الفريق به مجموعة لعبت كرة اليد بالفريق الاول مباشرة دون التدرج في فرق الناشئين وهو التدرج السليم لاي لاعب . وهذا يؤثر على نتائج الفريق ويجب تطعيم الفريق بمجموعة من الناشئين بالاضافة لضرورة تكوين فريق تحت ١٧ سنة في الموسم القادم ليخدم النادي لسنوات قادمة .

ويعتمد الفريق على جمال احمد وخالد عبدالله في الخط الخلفي وعيد دواس وعيد الرزاق في الخط الامامي . ويقوم بتدريب الفريق المدرب السوري زياد عبد الحميد عبد الباقي .

وبعد ان تناولنا تحليل فرق الدرجة الثانية لكرة اليد نقول مبروك لنادي الشباب اداريين ولاعبين ومدربين على المجهود المشرف هذا الموسم ونقول هاردلك للتضامن واليرموك وحظ أفضل في الموسم القادم .

وستكون المنافسة بينهما شديدة في الموسم المقبل ومع الفريق الهابط من الدرجة الاولى (السالمية أو الشهداء) ونقول لبقية الفرق لا بد من التخطيط للمستقبل من الان وضرورة الاعتماد على الناشئين في توسيع القاعدة .



اليرموك ثالث دوري كرة اليد درجة ثانية

موقف فرق الدرجة الثانية بكرة اليد

الفريق	لعب	فوز	تعادل	خسارة	له	عليه	النقط
الشباب	١١	١١	—	—	٢٧٥	١٤٦	٢٢
التضامن	١١	٩	—	٢	٢٧٩	١٩٨	١٨
اليرموك	١٢	٧	١	٤	٢٨٤	٢٣٣	١٥
الفحيحيل	١٠	٤	١	٥	١٩٨	٢٢٦	٩
خيطان	١١	٤	—	٧	٢٠١	٢١٣	٨
الساحل	١١	١	—	١٠	١٦٣	٢٦٦	٢
الصليبخات	١٠	١	—	٩	١٦٥	٢٨٣	٢

ملاحظة : انهى اليرموك مبارياته وبقيت ٤ مباريات في الدوري ستطعبها فرق : الساحل والصليبخات يوم ٢٩—٢ ، التضامن والشباب يوم ٢—٣ ، الصليبخات والفحيحيل يوم ٧—٣ ، خيطان والفحيحيل يوم ١٣—٣

قرار وزاري بتعيين مديري الادارات برعاية الشباب بوزارة الشؤون



سليمان العون



ابراهيم بداح

اصدر السيدوزير الشؤون الاجتماعية والعمل الشيخ سالم الصباح قرارا كلف بموجبه السادة ابراهيم محمد البداح القيام باعباء وظيفة مدير ادارة الشباب والطفولة وعبداللطيف الشمالي القيام باعباء وظيفة مدير ادارة البحوث والتوجيه وسليمان سعود العون القيام باعباء وظيفة مدير ادارة النشاط الاهلي .

وعلمت « القبس » انه سيتم اشعار السيد عبداللطيف الشمالي بالقرار الوزاري حيث انه موجود حاليا في اميركا للدراسة وفي حالة عدم استطاعته العودة لتسلم مهام عمله الجديد ينتظر تكليف احد العاملين بالادارة القيام بعمله لحين عودته .

شكر على تعاز

آل الزيد

يتقدمون بالشكر لكل من واساهم بفقيدهم المرحوم

مساعد الزيد

سواء بالحضور شخصيا أو النشر بالصحف او ارسال البرقيات

سائلين المولى عز وجل أن لا يريهم مكروها بعزيز

للبيع
معرض مع الديكور بالسالمية
شارع سالم المبارك / عمارة الحمراء / مؤلف من ثلاثة طوابق
تكييف مركزي / المواجهة / ٤٢٦٥٠٠

مطلوب موظف محاسبة
شركة تجارية بحاجة الى موظف محاسبة بدوام كامل بخبرة لاتقل عن عامين مع المام باللغة الانجليزية
الاتصال يوميا / هاتف ٨١٥٦٢١

فقط ١٥ دينارا مع
هدية مسجل ستيريو
مع الساعات والتركيب
جاهز لسيارتك
صوت الكويت / النقرة / شارع بيروت
تلفون / ٥٤٢٩٣٧

نشتري تلفون
نشتري تليفون سيارة
هاتف ٨١١٠٠٢
ابو وليد

للبيع
سيارة جكوار مكيفه JX 6
طراز ١٩٧٠ بحاله ممتازه
جداً. المعاينه بمعرض الساده
مصطفى كرم - الدائري الرابع

أين تتعلم قيادة السيارات ؟
مؤسسة السلام تؤمن لك الراحه والخدمة الممتازة ودقة المواعيد ، لديها مدربون فنون كما انها سحب قاعة لتعليم قواعد وانظمة السير مع قاعة لعرض افلام المرور
للاتصال ت : ٥١٧٦٧٠

فوتة
عشر صور ٦×٤
وصورة ٣٠×٢٤
ب ٥٠٠ فلس
الاستديو الدولي ت :
٤٣٦٣٣٨

مطلوب
بائع سيارات للعمل في معرض فولفو — المراجعة شخصيا مع مدير المعرض شارع مبارك الكبير

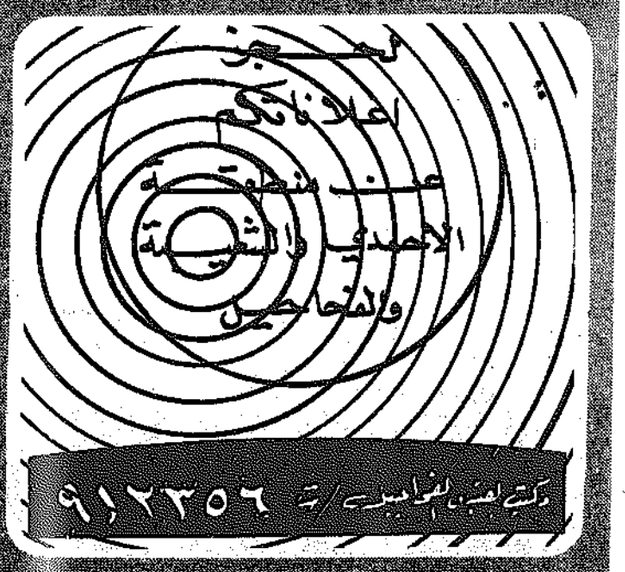
للبيع بسعر مغر
طراد ٢٢ قدم ماكينة ١٣٥ حصان ماركة جونسن جديد ومزود بعرفة نوم تتسع ٦ اشخاص ت ٥٣٠٨٤٩

مفقود
فقد من المدعو هاني محمود فواز سلامات جواز سفر سوري الجنسية من يجده تسليمه الى السفارة السورية وله جائزة قيمة .

للايجار
اجازة لمصنع كاشي ومزيك واجازة اخرى لمصنع للحداده .
الاتصال ت : ٥١٧٣٨٢ من ٤ الى ٦ مساء .

بقالة للبيع
موقع ممتاز
بكامل البضاعه
المراد بالحول - بقالة الشاغور - مقابل مجمعات بحبحاني - رأس السالمية
او اضافت ٤٢٢٩١٠ (محمد)

للبيع
معرض ردمان للبقالة والخضروات
النقره — شارع العثمان — عمارة العوضي بجانب مكتب بريد النقرة
الاتصال تلفون : ٥٤٩٣٣٩
من الساعة ٦ مساء — فتحي



يطلب وظيفة مناسبة
محاسب قدير مسجل بجمعية المحاسبين المعتمدين بانجلترا / خبرة ٣ سنوات بالكويت و ٤ سنوات بالقاهرة / درجة البكالوريوس واشهادة الجامعية
ت / ٩٠٢٧٦١ / ص.ب ٣٥٠٤١ / الصفاة

وفد نادي الخليج برئاسة السعدون أو الرشيد

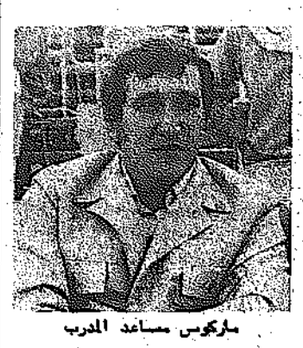

احمد السعدون


عبد العزيز الرشيد


عبد العزيز المخلد
مدير الفريق


محمد الخطيب
اداري الفريق


زاجالسو
مدرب الفريق


ماركوس مساعد المدرب

اختيار ٢٠ لاعبا و٧ اداريين وحكما وطبيبا الفريق الأهلي يدخل معسكر الصليبخات غدا

الاتحاد يطلب تشكيل الوفد الاعلامي من الصحافة والاذاعة والتلفزيون

تركت رئاسة وفد الكويت لدورنكاس الخليج العربي الرابعة للسيد احمد السعدون رئيس الاتحاد او للسيد عبدالعزيز الرشيد نائب رئيس الاتحاد وفقا لظروف السيد السعدون نائب رئيس مجلس الامة .

وقد اتخذ هذا القرار في اجتماع اتحاد كرة القدم مساء امس الاول برئاسة السيد السعدون الذي نوقشت فيه عدة موضوعات تتعلق بتدريب الفريق الاهلي وتشكيل وفد الكويت للدورة .

الفريق الاهلي

وضمن اعداد الفريق الاهلي لكرة القدم صرح السيد براك المرزوق امين سر الاتحاد ان المجلس استمع الى تقرير شفهي من مدير الفريق الاهلي العقيد عبدالعزيز المخلد وابدى المجلس ارتياحه لسير التدريب وللعلاقات الممتازة بين اللاعبين والمدرب وكذلك لاشارة مدير الفريق الاهلي لارتياح المدرب نفسه لتجاوب اللاعبين في التدريب .. واضاف امين سر الاتحاد ان لا مشاكل تواجه الفريق كما ان الاصابات انعدمت بين الفريق والجميع يؤدي تدريبه بهمة ونشاط .

هذا ويدخل الفريق الاهلي الى معسكر الصليبخات اعتبارا من يوم الجمعة المقبل ٢٠ فبراير الحالي بمن فيهم اللاعبون الطلبة ولاعبو الجيش .

اما بالنسبة للمباريات مع الفرق الخارجية فقد اكد السيد براك المرزوق ما سبق ونشرته « القبس » يوم الخميس الماضي عن مواعيد هذه المباريات والتي ستقام حسب المواعيد التالية :

- الثلاثاء ٢٤—٢—٧٦ مع منتخب بولندا تحت ٢٣ سنة المطعم باللاعبين الدوليين لانو وزارماش .
- السبت ٢٨—٢—٧٦ مع منتخب المجر .
- الثلاثاء او الاربعاء ٢ او ٣—٣—٩٧٦ مع منتخب بلغاريا القومي .
- الاحد ٧—٣ والاربعاء ١٠—٣—٧٦ مع منتخب البرازيل تحت ٢٣ سنة .
- السبت ١٣—٣—١٩٧٦ مع منتخب الارجنتين القومي .

وفد دورة الخليج

كما ناقش المجلس تشكيل وفد الكويت الى دورة كاس الخليج العربي الرابعة التي ستقام في قطر وقرر كما اشرنا ترك رئاسة الوفد للسيد احمد السعدون اذا كانت ظروفه تسمح بذلك او للسيد عبدالعزيز الرشيد نائب الرئيس ، اما بقية الوفد فسوف يتكون من السادة :

العقيد عبدالعزيز المخلد مدير الفريق الاهلي ، محمد الخطيب عضو الاتحاد اداريا ، عبدالوهاب البناي مساعد مدير الفريق ، المدرب زاجالو ، مساعد المدرب ماركوس ، الحكم عبدالرحمن البكر ، الطبيب محمد اللبني ، طبيب العلاج الطبيعي عبدالرحمن المحيلان، اخصائي العلاج الطبيعي زكريا شهاب، و٢٠ لاعبا ، هذا ووفقا لنظام الدورة سترسل الكويت اسماء ٣٠ لاعبا للدولة المنظمة على ان يتم سفر ٢٠ منهم للاشتراك في المباريات .

سفر الرشيد

وقد قرر اتحاد كرة القدم تكليف السيد عبدالعزيز الرشيد بالسفر الى قطر خلال الاسبوع المقبل للاستفسار عن بعض الموضوعات المتعلقة بالوفد وكذلك الموضوعات المتعلقة بالمشجعين واقامتهم ودخول المباريات ، كما كلف المجلس السيد الرشيد ببحث موضوع تنظيم الادوار التمهيدية لبطولة كاس العالم التي كانت الكويت قد اقترحت تنظيمها ووافقت كل الفرق المشتركة وطلب قطر تنظيم نفس الادوار .

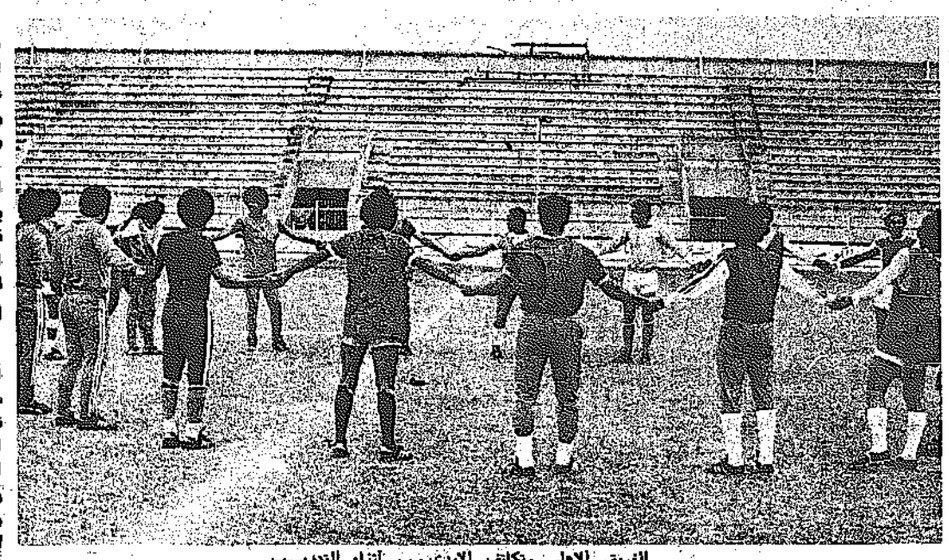
الوفد الاعلامي

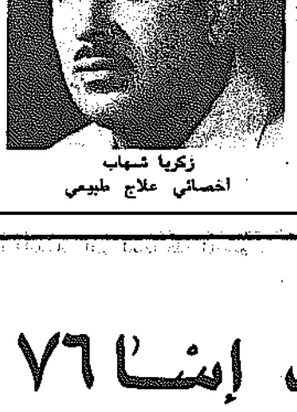
واشار السيد براك المرزوق الى ان الاتحاد قرر الكتابة لوزارة الاعلام بشان الوفد الاعلامي الذي سيرافق المنتخب وراي الاتحاد بان يكون هذا الوفد كبيرا ويضم الصحافة الرياضية بالاضافة الى الاذاعة والتليفزيون وقال : ان المجلس بحث الدور الكبير والهام للصحافة الرياضية وعليه قرر الكتابة لوزارة الاعلام .

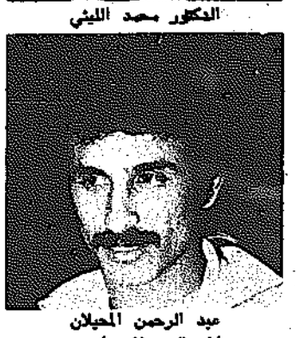
منتخب ٢٠ سنة

اما بالنسبة لتدريب منتخب تحت ٢٠ سنة وبناء على عرض لجنة التدريب فقد تقرر تكليف هيكمان مدرب محافظة الاحمدي بالاضافة الى عمله تدريب منتخب تحت ٢٠ سنة الذي سيشترك بدورة بانكوك للشباب .. وسوف تجتمع لجنة التدريب لاختيار افراد الفريق ووضع اللمسات الاخيرة للائحة التدريب والفرق الاهلية .

واختتم امين سر الاتحاد حديثه بان المجلس اطلع على برقيات التعزية المرسلة من مكتب سمو ولي العهد رئيس مجلس الوزراء لوفاة المرحومين محمد مجلي وعبدالعزيز الخطيب وكذلك على البرقيات المرسلة من اتحادات كرة القدم في السعودية والبحرين وقطر والامارات العربية كما اطلع على الردود لهذه البرقيات .


الفريق الاهلي متكاتف الايدي ... اثناء التدريب


الدكتور محمد الليثي


عبد الرحمن المحيلان
اخصائي علاج طبيعي

زكريا شهاب
اخصائي علاج طبيعي

ولي العهد يتسلم تقرير الاستاد المغطى



قال السيد براك المرزوق امين سر اتحاد كرة القدم امس انه تم تسليم التقرير الخاص بالاستاد المغطى المزمع اقامة مثيله في الكويت الى مكتب سمو ولي العهد رئيس الوزراء ، وان التقرير اشتمل على مشاهدات اللجنة التي اوفدها سموه الى الولايات المتحدة وزيارة استاد هيوستن واستاد نيو اورليانز ، وذكرت مصادر اللجنة ان من بين التوصيات اقامة مثل هذا الاستاد في منطقة قريبة من المدينة .

وزير الشؤون يستقبل وفدا من ادارة نادي الشهداء الرياضي



استقبل وزير الشؤون الاجتماعية والعمل الشيخ سالم الصباح بمكتبه ظهر امس الاربعاء وفدا من مجلس ادارة نادي الشهداء الرياضي يتكون من السادة محمد هيف الحجرف امين السر العام ومحمد مزعل وعبد الرحمن محمد السعيد عضوي مجلس الادارة حيث عرضوا على السيد الوزير المشاكل المترتبة على عدم انجاز حمام السباحة وطالبوا باستعجال اتمام حمام السباحة وتنفيذ بعض المشاريع المتعلقة بمباني وملاعب النادي ، وقد وعد الوزير اعضاء الادارة بتنفيذ هذه المطالب وتحقيق بعض الاستثناءات للنادي ، وقد اعرب اعضاء الادارة عن امتنانهم وشكرهم للسيد الوزير .

تعادل العراق ومنتخب ألمانيا الديمقراطية ١ — ١

بغداد — ق.ن.ا — يبذل اتحاد كرة القدم العراقي حاليا جهودا كبيرة لاعداد المنتخب العراقي الذي يشترك في دورة الخليج لكرة القدم التي تبدأ في الدوحة يوم ٢١ مارس المقبل .

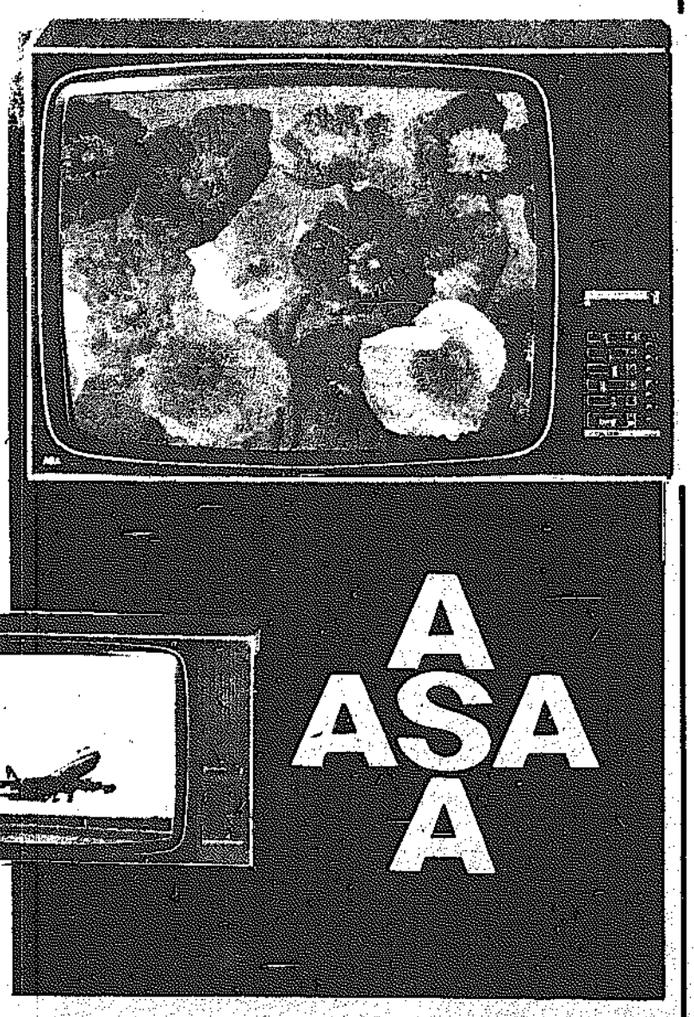
فقد لعب امس مع منتخب المانيا الديمقراطية وانتهت المباراة التي جرت بينهما بهدف لكل منهما وذلك في اطار الاستعدادات لدورة الخليج .

كما يصل غدا الى بغداد فريق نادي بيرسبوليس بطل دوري ايران ليلعب مباراتين مع المنتخب العراقي .

وقد ابدت صحيفة — الجمهورية — العراقية اهتماما بدورة الخليج . وخصصت الصحيفة اكثر من صفحة في ملحقها الاسبوعي لانباء الدورة وبرنامج المباريات بين الدول المشاركة .

حفل عشاء وسمر في مخيم العربي

يقيم النادي العربي الرياضي الساعة السادسة مساء اليوم الخميس حفل عشاء وسمر في مخيم النادي قرب المطار الدولي وذلك تكريما لاعضاء النادي والفرق الرياضية بمناسبة انتهاء اجازة الربيع وعودة اللاعبين للتدريب بمقر النادي .

لماذا..؟
تلفزيون إسا ٧٦ الملوّن
ASA
مجموعة من المزايا الفنية :
- شاشة معدة اعدادا خاصا للعمل الشاق يزيد عمر ساعات عملها ب ٥٠٪ عن أي شاشة اخرى .
- صورة فائقة الوضوح بفضل زيادة عدد نقط الفسفور بالشاشة من ١,٢٠٠,٠٠٠ نقطة الى ١,٧٠٠,٠٠٠ نقطة .
- ضابط اوتوماتيكي لالتقاط اجمل صورة ولون بالاضافة الى منظم يدوي يتحكم في مزاياها
- شاشة بانورامية ٢٧ بوصة بزاوية مسح ١١٠ درجة
- محول اوتوماتيكي من الاستقبال الملون الى الاستقبال الابيض والاسود لضمان صفاء الصورة في البرامج العادية .
- سهل الصيانة عند الحاجة بفضل وحدات الترانزستور المجمعة
- تحمل مطلق لفرق الجهد الكهربائي من ١٨٠ الى ٢٦٠ فولت .
- ضمان لمدة ثلاث سنوات مع خدمة وصيانة على أعلى مستوى وفي كل وقت .


تجعله في المقدمة على المستوى العالمي
شركة الدهيشي التجارية
حولي - شارع تونس
تليفون : ٥٣٠٧٢٤ - ٥١٢٧١٣
فرع شارع بيروت
تليفون : ٥٤٤٠٥٧ - ٥٤٤٠٥٢

عودة فريق كرة اليد تحت ١٧ بنادي الساحل من رحلة السعودية

عاد الى البلاد عن طريق البر في ساعة متاخرة من الليلة الماضية فريق كرة اليد تحت ١٧ سنة بنادي الساحل الرياضي قادما من المملكة العربية السعودية وكان براس البعثة عضو مجلس الادارة مدير كرة اليد عبدالرحمن الحقان وضمت البعثة ١٩ لاعبا ومدرب الفريق عبدالرزاق بورما ، وقد اجرت البعثة ٣ مباريات مع فريق نادي النهضة وفريق نادي الخليج وفريق نادي الاتفاق بالدمام ثم تابعت البعثة رحلتها الى الرياض حيث لعبت ٣ مباريات مع اندية الهلال والشباب والحرس الملكي .. واثناء رحلة العودة زار فريق الساحل منطقة الاحساء حيث لعب مباراتين مع فريقي نادي الهجر والفتح وكانت المباريات على مستوى جيد وقدم الساحل خلالها عرضا طيبا .

للكرة الحديثة اعجب بها جمهور المشاهدين بالمملكة العربية السعودية هذا وقد استغرقت الرحلة ١٢ يوما . وقد فاز الفريق بثلاث مباريات وتعادل في واحدة وخسر الباقي .

منتخب المصارعة التونسي يصل الى القاهرة

القاهرة — اش — وصل الى القاهرة اليوم الفريق التونسي للمصارعة للاشتراك في بطولة ابراهيم مصطفى الدولية للمصارعة الرومانية التي تقام بصالة استاد الاسكندرية خلال المدة من ٢٠ الى ٢٢ فبراير الحالي .

ويتكون الفريق التونسي من ١٢ لاعبا واداريا .

وبشترك في هذه البطولة تسع دول هي ايران وتونس وبلغاريا وبولندا ورومانيا والمغرب والعراق وليبيا ومصر .

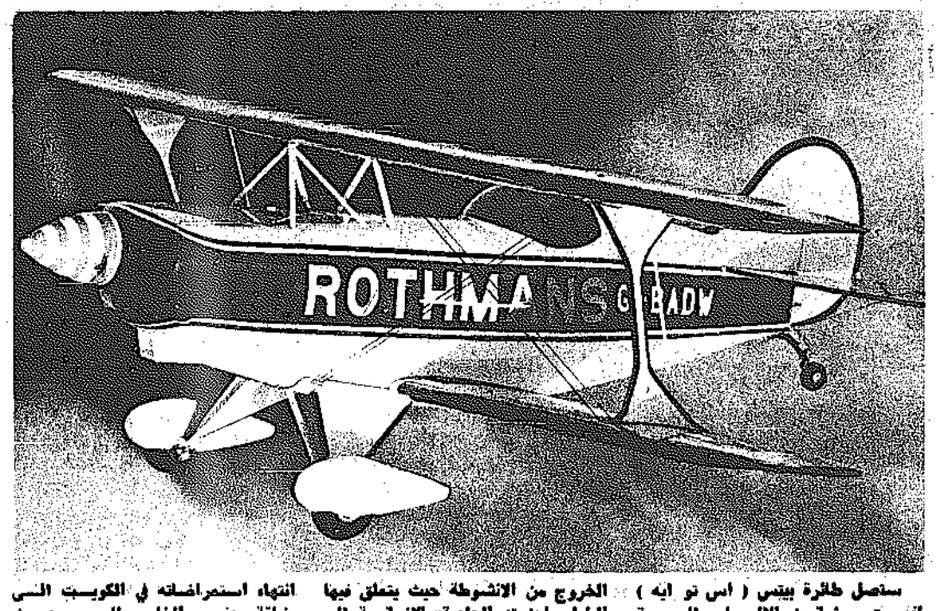
كما وصل اليوم الحكم الدولي حسن شاكر — ايران — للاشتراك في تحكيم هذه البطولة بتكليف من الاتحاد الدولي للمصارعة .

١٠٠ الف جنيه لاعداد فرق مصر للدورة العربية الخامسة

رفع السيد عبد العزيز الشاهين سكرتير عام اللجنة الاولمبية المصرية مذكرة الى اللجنة جاء فيها ان بعثة مصر الى الدورة العربية الرياضية الخامسة التي ستنظمها سوريا في الفترة من ٦ الى ٢١ — ١٠ — ١٩٧٦ ستكلف مائة الف جنيه مصري للاعداد، ومعلوم انه ينتظر ان تشترك في الدورة ٢١ دولة في ١٧ لعبة رياضية مختلفة وان عدد افراد البعثة المصرية للدورة سيصل الى ٢٥٠ لاعبا واداريا ومدربا .

فوز اللواء ٣٥ على سلاح الطيران

ضمن بطولة الجيش لفرق الدرجة الاولى اقيمت امس على ملعب الكلية العسكرية مباراة الكرة الطائرة بين ل—٣٥ وسلاح الطيران وانسفرت عن فوز اللواء ٣٥ بشوطين مقابل واحد وكانت نتيجة الاشواط ١٦ — ١٤ ، ١٢ — ١٥ ، ١٥ — ٤ ، وحكم المباراة منصور البراك وعبدالله ابو عطيش .



ستصل طائرة بيتس (اس تو ايه) لفريق روثمانز للالعاب الجوية البهلوانية ذات الشهرة العالمية الى الكويت بقيادة الطيار البريطاني السابق مانكس كيلي بطل الالعاب الجوية البهلوانية ، وذلك يوم السبت الموافق ٢١ فبراير ١٩٧٦ ولقد تم شحن الطائرة جوا الى البحرين حيث يجري تركيبها حاليا واختبارها قبل بدء رحلتها الخليجية .

وسيقدم مانكس عرضا لاقصى ما حققه من مهارات في ميدان الالعاب الجوية البهلوانية في سلسلة من عروض الطيران البالغة الدقة والاتقان في الكويت حسب البرنامج التالي : —

السبت ٢١ فبراير : عرض في مطار الكويت الدولي (لرجال الصحافة والمسكريين فقط) .

الثلاثاء ٢٤ فبراير : عرض الساعة ٣٫٣٠ بعد الظهر في شارع الخليج العربي (فوق الشاطىء المقابل لادارة الجنسية والجوازات والاقامة) .

ان طائرة بيتس الامريكية التصميم ذات الجناحين التي سيقودها مانكس كيلي تعتبر من اشهر الطائرات المعروفة في دنيا الالعاب الجوية البهلوانية في العالم وقد جرى تصميمها وبناؤها بصورة خاصة لتقاوم اشد درجات الضغوط الناتجة عن السرعة الهائلة للالعاب الجوية البهلوانية . ان طائرة بيتس صغيرة جدا ويبلغ وزنها نصف وزن السيارة المتوسطة الحجم ولها جناحان قصيران بدلا من الجناح المفرد الطويل ، المستخدم عادة في الطائرات الصغيرة والخفيفة الوزن . وهذا التصميم يتيح للطائرة اللف والدوران بسرعة اكبر .

وتبلغ قوة محركها ٢٠٠ حصان يساعدها على الصعود بسرعة تصل الى ٢٠٠٠ قدم في الدقيقة وتبلغ سرعتها القصوى ١٥٧ ميلا في الساعة وعند الانقضاض تصل سرعتها الى ٢٠٣ اميال في الساعة .

ان هذا الاستعراض الذي سيقدمه مانكس سوف يتضمن احدث اساليب المناورات التي تشاهد حتى الان في منطقة الشرق الاوسط بما في ذلك الخروج من الانشوطة حيث يتعلق فيها الطيار باحزمته الجلدية بالاضافة الى الدوران الى الخلف مع هبوط الطائرة الى اسفل بصورة تقهقرية .

وسوف يغادر مانكس بطائرته بعد انتهاء استعراضاته في الكويت الى منطقة جنوب الخليج العربي حيث سيقدم استعراضات مماثلة في كل من دبي وقطر ومسقط وراس الخيمة والبحرين .

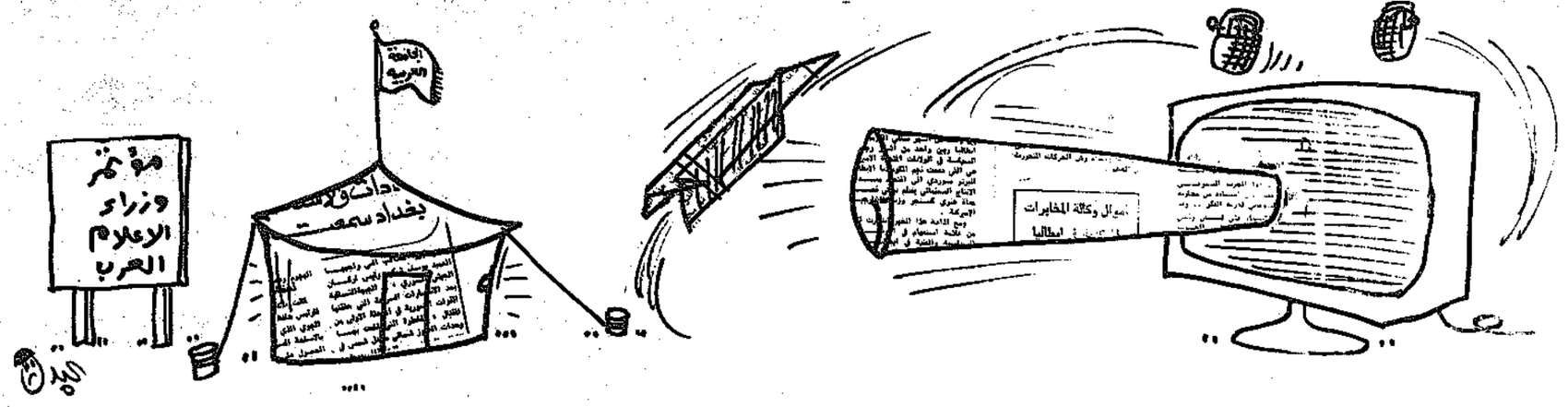
القبس

AL-QABAS

تصدرها شركة دار القبس
للصحافة والطباعة والنشر
الكويت - الشويخ
شارع الصحافة - طريق المطار
العنوان البرقي : قبس
ص.ب : ٢١٨٠٠

التحرير : ٨١٢٨٢٣
الاعلان : ٨١٢٨١٨٨٩
المحاسبة : ٨١٢٨٢٥
الادارة : ٨١٢٨٢٠

المدير العام :
ذو الفقار قبيسي



● طالب مؤتمر وزراء الاعلام العرب .. وقف الحملات الاعلامية ●

دمشق تطلب تعهدا اسرائيليا بالانسحاب الكامل كشرط للبحث في أية تسوية في المنطقة

تل ابيب — واف ، ي.ب — قدمت دمشق لواشنطن مطالب جديدة وهي انه « يتعين على اسرائيل ان تتعهد بالجلاء عن كافة الاراضي المحتلة في عام ١٩٦٧ قبل ان توافق سوريا على البدء في اجراء مفاوضات من اجل تسوية في الشرق الاوسط » .

اكدت ذلك صحيفة « يديعوت احرونوت » أمس وقالت ان هذا المطلب يدعم الراي القائل بان الحكومة السورية ستبدي تشددا كبيرا في كافة الاتصالات التي تهدف الى التوصل الى تسوية .

ومضت الصحيفة تقول : ان سوريا اوضحت انها لن تقبل انسحابا تمهيديا او انسحابا جزئيا اسرائيليا فحسب ، ولكنها ترى انه يتعين ان تتعهد اسرائيل بالجلاء عن الضفة الغربية كلها وغزة والقطاع الشرقي من القدس قبل اجراء اية مفاوضات في جنيف او في اي مكان اخر .

وقالت « يديعوت احرونوت » ان الاوساط السياسية الاسرائيلية اعربت عن خشيتها من ان يكون من نتائج التقارب بين الاردن وسوريا تشدد كبير في الموقف الاردني .

من جهة ثانية قال رئيس الوزراء الاسرائيلي اسحق رابين هنا امس ان اي تسويات جديدة تتم بين اسرائيل « واعدائها » العرب يجب ان تتضمن معاهدات عدم اعتداء .

واضاف ان هدف اسرائيل السياسي يجب ان يكون البحث عن السلام او معاهدات عدم اعتداء على الاقل .

وقال : « ان الاتفاقيات الموقتة التي عقدت مع مصر كانت الطريق السليم لحمل القاهرة على تغيير موقفها نحو السلام » .

الا انه اضاف ان هذه الطريقة لا يمكن تطبيقها في جبهات اخرى .

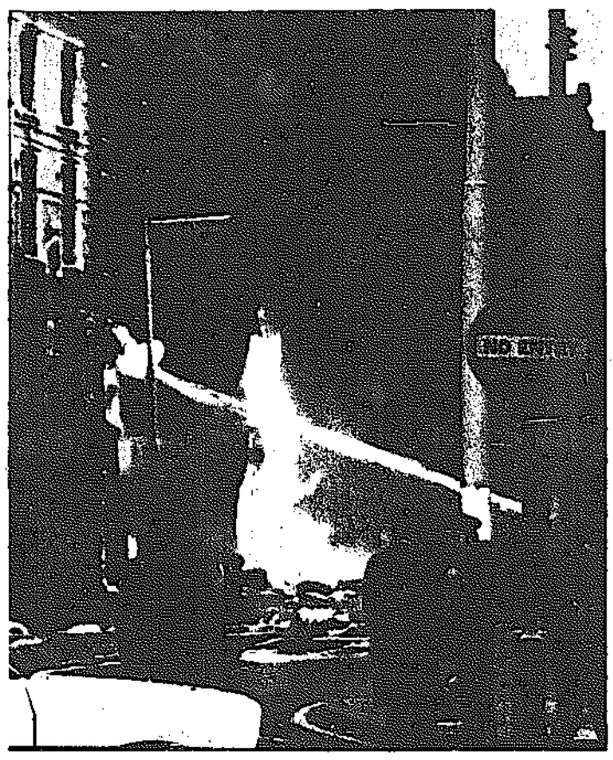
وتفسر الدوائر السياسية ملاحظات رابين هذه على انها تصلب في الموقف الاسرائيلي حول الشرق الاوسط .

مبادرة أميركية جديدة حول الشرق الاوسط

● في بروكسل شرح وكسيل وزارة الخارجية الاميركية الفريد اثيرتون لحلفاء بلاده الاعضاء في منظمة حلف شمال الاطلسي الموقف في الشرق الاوسط ، والولايات المتحدة تحل هذه المشكلة .

وتقول المصادر الدبلوماسية ان واشنطن تعد مبادرات جديدة فيما يتعلق بسياستها حول الشرق الاوسط .

الجيش الجمهوري الارلندي يهدد باغتيال وزراء بريطانيين



لندن — ي.ب — قال ناطق بلسان اليوانيس هنا امس ان مسؤولين حكوميين تلقوا مكالمات هاتفية من اعضاء الجيش الجمهوري الايرلندي السري بالاعتداء على حياة الوزراء البريطانيين

واضاف ان وزير الداخلية روي جنكنز تلقى تهديدا مماثلا . اولا ان الناطق اضاف ان جنكنز غالبا ما يتلقى مثل هذه المكالمات بسبب مركزه .

وقد رفض رجال مباحث سكوتلانديارد القول ما اذا كان قد تم اتخاذ اجراءات امنية اضافية في اعقاب تلقي هذه المكالمات الهاتفية .

وكانت الحماية الامنية قد عززت على رئيس الحكومة البريطانية هارولد ويلسون في الاونة الاخيرة .

سوريا ومنظمة التحرير الفلسطينية تشجبان السماح بانعقاد المؤتمر الصهيوني في بلجيكا



دمشق — رويتر — قال ناطق باسم وزارة الخارجية السورية : « ان سماح الحكومة البلجيكية بعقد المؤتمر اليهودي العالمي الحالي في بروكسل هو دعم لاسرائيل وانحياز واضح ضد العرب » .

وقال الناطق : « ان الذي اثار دهشتنا هو ان ينعقد هذا المؤتمر في ظل الحوار العربي — الاوروبي وفي بداية تفهم الراي العام الاوروبي لقضية العرب العادلة » .

واضاف : « ان اختيار بروكسل وهي مركز السوق الاوروبية المشتركة بالذات لعقد المؤتمر وللمرة الثانية بعد مؤتمر عام ١٩٧١ وقد اثار استياء واستنكار الاوساط الرسمية والشعبية ليس في سوريا فحسب بل في كافة انحاء الوطن العربي » .

وقال الناطق : « ان الصهيونية تريد من وراء عقد هذا المؤتمر في عاصمة اوروبية صرف النظر عن ما لحق بها من هزائم سياسية ودبلوماسية متلاحقة في الامم المتحدة وغيرها » .

من جهة اخرى نددت جريدة البعث والثورة بشدة بانعقاد المؤتمر اليهودي العالمي في بروكسل فقالت جريدة البعث في تعليق لها : « ان الرد العربي على هذا المؤتمر يجب ان يكون ردا قاسيا على اميركا اولا ولتفهم بلجيكا ثانيا » .

ودعت الجريدة العرب ان ينتقلوا من الدفاع الى الهجوم للوقوف في وجه كل ما يمكن ان ينتج عن مؤتمر بروكسل .

وقالت الثورة : « مهما حاولت الصهيونية في مؤتمر بروكسل صرف الانظار عن ادانتها كحركة عنصرية من قبل الامم المتحدة فان السر المباشر على ذلك سيكون هو تنفيذ قرارات الامم المتحدة الخاصة بادانة الصهيونية واعتبارها حركة عنصرية » .

● في بروكسل قال نعيم خضر ممثل منظمة التحرير الفلسطينية في بلجيكا بان منظمة التحرير الفلسطينية لن تستخدم الا الوسائل الشرعية والسياسية والاقتصادية في التصدي للمؤتمر اليهودي العالمي .

هذا وقد حاول زعيم رابطة الدفاع اليهودية رابي مائير كاهان أمس الدخول بالقوة الى اجتماعات المؤتمر اليهودي ببروكسل ، ولكن البوليس البلجيكي تصدى له ومنعه من الدخول (الصورة راديو — ي.ب)

وكان نفس الشيء قد حدث قبل خمس سنوات خلال المؤتمر اليهودي الاول وقد تم طرد رابي حينذاك من بلجيكا .

وصرح ناطق بلسان البوليس انه سيتم طرد رابي مرة اخرى .

فورد : لن نتدخل بزيارة نيكسون للصين

واشنطن — واف — قال الرئيس جيرالد فورد في مؤتمره الصحفي امس انه لا ينوي باي شكل من الاشكال ان يطلب من الرئيس السابق ريتشارد نيكسون العدول عن السفر الى الصين

وقال الرئيس فورد ردا على سؤال صحافي بهذا الشان ان الرئيس الاميركي السابق اصبح الان — شخصا عاديا — وقال : « لا اعتقد انني يجب ان اتدخل في دعوة موجهة من حكومة اجنبية الى مواطن عادي » .

هل تقطع أيسلندا علاقاتها الدبلوماسية مع بريطانيا اليوم ؟

ايسلندا — ي.ب — قالت مصادر حكومية عليمة هنا امس ان ايسلندا قررت قطع علاقاتها الدبلوماسية مع بريطانيا بسبب النزاع حول حقوق الصيد بين البلدين .

واضافت ان هذا القرار قد تتم اتخاذه خلال الاجتماع لمجلس الوزراء الايسلندي برئاسة غير هالفريمسون الذي رفض تاكيد هذا النبأ في وقت لاحق .

وتتوقع بعض الدوائر ان تعلن ايسلندا قطع علاقاتها الدبلوماسية مع بريطانيا اليوم .

اسماعيل فهمي يجتمع بالسفير الفرنسي

القاهرة — ي.ب — اجتمع نائب رئيس الوزراء وزير الخارجية المصري السيد اسماعيل فهمي هنا امس مع السفير الفرنسي السيد برونو دي لوس من أجل التشاور حول الاقتراح الخاص باستئناف اعمال مؤتمر جنيف حول الشرق الاوسط باشتراك منظمة التحرير الفلسطينية

أميركا تلغي قرارا سابقا بمنح الهند ٧٦ مليون دولار

واشنطن — ي.ب — الغت الولايات المتحدة قرارا سابقا بموافقة الكونغرس يقضي بمنح الهند مساعدات اقتصادية بمبلغ ٧٦ مليونا من الدولارات للسنة المالية الحالية .

وقال ناطق بلسان وزارة الخارجية الاميركية ان هذا القرار قد اتخذ في ضوء العلاقات الاميركية الهندية المتدهورة

سعدون حمادي يجتمع بادلاي ستيفنسون

بغداد — ي.ب — اجتمع وزير الخارجية العراقي السيد سعدون حمادي هنا امس مع السناتور الاميركي ادلاي ستيفنسون الذي يقوم بجولة في الشرق الاوسط . وكان ستيفنسون قد اجتمع في بيروت طيلة ساعتين اول امس مع رئيس اللجنة التنفيذية لمنظمة التحرير الفلسطينية السيد ياسر عرفات .

القبس
طبع من عدد اليوم الخميس
٢٨٩٤٠ نسخة
ارقام الطبع والتوزيع تخضع لمراقبة مكتب التدقيق للتوزيع (لندن)
ABC
Member of the Audit Bureau of Circulations

اجتماع حاسم بين خدام وجنبلاط

— تتمة المنشور على الصفحة الاولى —

قانون اعدام القاتل والخاطف

كما علم ان الدوائر المسؤولة تبحث جديا في بحث قانون اعدام القاتل او الخاطف ، وايجاد سلسلة توازين صارمة لوضع حد نهائي لامكانية تدهور الامن في اية لحظة. وهذا القانون الذي سن في عام ١٩٥٨ في اعقاب الثورة الشهيرة في لبنان تم جمد العمل به لاعتبارات مختلفة ، بات احد المخارج التي لا بد منها من اجل الحد من تفاقم المشاكل الامنية والجرائم على انواعها والتي تزدهر عادة في اعقاب الحروب الاهلية .

السلطة اكدت ثقتها بوعود المقاومة

من ناحية ثانية اكد اكثر من مصدر لبناني وفلسطيني وسوري ان تنفيذ اتفاقية القاهرة ، وكل ما يتعلق بالجانب الفلسطيني — اللبناني ، قضية محسومة نهائيا منذ البداية ، وان التصريحات التي يطلقها البعض ، خصوصا وزير الداخلية اللبناني كمال شمعون باشتراط الموافقة على الاصلاحات الاجتماعية والاشتراكية بتنفيذ الاتفاقية ، ليست الا للاستهلاك المحلي الصرف ولتغطية هزيمته السياسية والعسكرية ، واغوال نجمه السياسي.

وقالت هذه المصادر ان السلطة اللبنانية اكدت ثقتها بوعود المقاومة ، بالطلب الى جيش التحرير الفلسطيني ضبط اوضاع الامن في مدينة طرابلس تحديدا والشمال عموما ، واستلام هذه المهمة من الاحزاب اللبنانية تمهيدا لعودة الجيش الى استلام مهامه في المنطقة .

ولا شك ان تشكيل الحكومة اللبنانية العتيدة والتي يتوقع البعض اعلانها خلال ايام معدودة سيدعم خطوات عودة الاستقرار نهائيا الى البلاد ويساهم في وضع الحلول المطروحة قيد التنفيذ العاجل .

اجتماع لمجلس الوزراء دون قرارات

هذا وقد عقد مجلس الوزراء امس اجتماعا برئاسة الرئيس سليمان فرنجية درس خلاله اجراءات كفيلة بانعاش الاقتصاد اللبناني . ومن المقرر ان يعقد المجلس جلسة جديدة استثنائية يوم السبت المقبل لاقرار هذه الاجراءات .

واكد الرئيس كرامي ضرورة تشكيل حكومة مصالحة وطنية وقال : ان هذه الحكومة ينبغي ان تتالف من عناصر مخلصة وقادرة على تحمل مسؤولياتها وتمثل كافة الاطراف في لبنان .

وصرح كرامي بقوله : لقد بحثنا مشروعات يتعين ان تكرسها قرارات او قوانين وتستهدف اعادة الثقة في الاقتصاد الوطني ، وقد عرضت هذه النصوص على الوزراء لبحثها على ان يتم التصديق عليها يوم السبت خلال جلسة غير عادية يعقدها مجلس الوزراء ، ولم يذكر كرامي شيئا عن مضمون هذه الاجراءات واكتفى بالاشارة الى انه « جرى بحث بعضها » .

واضاف ان البنوك تلقت امرا بان تمنح عملائها تسهيلات واسعة النطاق وقال : نحن نريد في الوقت نفسه ان تلفت نظر عملاء البنوك بصفة خاصة والدائنين بصفة عامة الى انه لا يتعين عليهم الانتظار حتى تتخذ الحكومة اجراءات استثنائية لتفنصورة القرارات ومنها قرار بتاجيل دفع الديون المستحقة — على سبيل المثال — .

واعلن بعد ذلك الدكتور عمر مسيكة الامين العام لمجلس الوزراء ان الرئيس فرنجية استهل جلسة مجلس الوزراء بابداء اسفه للجريمة التي وقعت قبل ظهر الثلاثاء في مبنى الجامعة الاميركية في بيروت وذهب ضحيتها اثنان من عمدائها هما ريمون غصن والدكتور روبيرت نجيبي . وقال ان لبنان خسر بفقدهما اثنين من كبار الباحثين الذين ادوا خدمات للبنان .

واضاف الدكتور مسيكة ان مجلس الوزراء بحث بعد ذلك الاوضاع العامة في البلاد وايدى ارتياحه لاوضاع الامن في مختلف المناطق .

هذا وقد انتهكت اربع طائرات اسرائيلية صباح امس المجال الجوي اللبناني على ارتفاع ١٠ الف قدم . وقد دخلت الاجواء اللبنانية بالقرب من جبل الشيخ وحلقت فوق النبطية وصيدا قبل ان تعود الى اسرائيل .

ودوت صفارات الانذار في بيروت ، واستمرت الغارة ٧ دقائق .

١٠ ملايين دولار من السعودية للبنان

● في الرياض — اعلنت وكالة الانباء السعودية ان الحكومة السعودية قررت منح لبنان عشرة ملايين من الدولارات « لمساعدة ضحايا الحرب الاهلية الاخيرة » .

ومما يذكر ان الامير فهد بن عبد العزيز ولي عهد السعودية والنائب الاول لرئيس الوزراء كان قد منح الرئيس كرامي مؤخرا منحة قدرها نحو مليون و ٦٠٠ الف دولار .

تهجير اليهود العرب من اسرائيل

— تتمة المنشور على الصفحة الاولى —

وفي اوروبا يتزايد عدد اليهود باستمرار وهذا دليل على انهم لا يهاجرون الى فلسطين . اما يهود الدول العربية فقد نزحوا لانهم هجروا منها . فيهود العراق ، وهم اعرق طائفة وحتى سنة ١٩٢٠ لم يتعرض اليهود لاية ضغوط ، ثم بسبب سوء الحكم وحتى سنة ١٩٣٥ بدات تظهر اوضاع غير طبيعية . وفي سنة ١٩٤٢ بدات القنابل تلقى عليهم بقصد تهجيرهم الى اسرائيل ، ومن قبل عصابات صهيونية كان من بينها شلومو هليل .ثم تحدث عن ظروف تهجير اليهود في اليمن (الذين بيعوا في عملية صفقة « بساط الريح ») وفي الجزائر والمغرب وليبيا. وقال ان تونس هي الدولة العربية الوحيدة التي اتبعت سياسة رشيدة بالنسبة لليهود

وقال ان في اسرائيل اليوم :
٦٢٠ الف يهودي من المغرب
٣٦٠ الف يهودي من العراق
١٢٠ الف يهودي من اليمن .
والباقي من سوريا وغيرها .

ثم تحدث عن هجرة اليهود من الاتحاد السوفيتي واميركا وكندا .

وتحدث ابو مازن عن العديد من المنظمات اليهودية التي تعارض الصهيونية بقوة وتعمل بوسائلها الخاصة لمنع تهجير اليهود الى فلسطين . وتساءل : ماذا فعلنا كعرب من اجل هذه المنظمات ؟ .. انا اذا التقينا مع عربي من اسرائيل قد نتهم بالخيانة ! لكن علينا تجاوز هذه العقدة والاتصال بهذه المنظمات .

وقال ان في العالم العربي اليوم بين ٤٧ و ٥٠ الف يهودي ، ودعا الحكومات العربية الى تحسين اوضاعهم ، وقد بدات تتحسن فعلا في بعض الدول العربية .

وانتقل ابو مازن الى موضوع اخر فقال : ان الصهيونية لا تحكم اميركا.

وقال : كنا نقول في الماضي ان الصهيونية تحكم فرنسا لكن فرنسا غيرت سياستها لان مصالحها تغيرت . وستتغير دول اخرى في اوروبا ، وحتى في اميركا نفسها ، وينبغي الا يترك العرب الساحة في الولايات المتحدة للصهاينة .

وقال ان مشروع اعادة تهجير اليهود العرب من اسرائيل اذا نفذ يعتبر فهو بمثابة حرب خامسة بدون تكاليف حربية ! والمطلوب من الدول العربية ان تعلن استعدادها لاعادة توطينهم . ووافقت حتى الان ثلاث دول هي : اليمن والسودان والعراق . وقد توافق سوريا على المشروع بين يوم واخر .

سوريا أعطت الاولوية لمنع تقسيم لبنان والحفاظ على المقاومة

بيروت — القبس — ذكرت مصادر مطلعة ان الاستراتيجية السورية لحل الازمة اللبنانية اعتمدت نقطتين بارزتين خلال طرح المبادرة السورية من اجل الخروج من المحنة في لبنان .

النقطة الاولى منع تقسيم لبنان تحت اي ظرف من الظروف لما يجره ذلك على امن ووجود سوريا من اخطار .

النقطة الثانية ، الحفاظ على وجود المقاومة الفلسطينية في لبنان ومنع تصفيتها او تحجيمها ، وقالت هذه المصادر ان النقاط الاصلاحية والمطالب الاخرى كانت في المرتبة الثانية من الاهتمام السوري لان معالجتها مرهونة بظروف محلية صرفة ولكنها لا تمس مباشرة امن المنطقة العربية ككل .

الطقس

طقس معتدل مع رياح متقلبة الاتجاه خفيفة السرعة . حالة البحر خفيف الموج . درجات الحرارة المتوقعة اليوم في الكويت ١٨ ، الاحمدي ١٧ ، فيلكا ١٩ درجة مئوية .

نيتو : سنحرر جميع أنغولا قريبا

لواندا — ي.ب — قال احد زعماء الحركة الشعبية لتحرير انغولا ان قوات الحركة ستحرر قريبا كافة انغولا وتوحد شعبها .

واضاف نيتو الفز الذي وصفته الوكالة بانه عضو في المكتب السياسي للحركة ووزير داخلية جمهورية انغولا الشعبية في مقابلة مع مراسل وكالة انباء « تاس » السوفيتية الرسمية ان قوات الحركة مستمرة في تحقيق الانتصارات وان المشكلة الاقتصادية هي المشكلة الاولى التي تواجه البلاد .

وقال : « ان لنا عدد كاف من الاعداء ولكن لنا اصدقاء عديدون » .

هذا وقد ابلغت زامبيا الجبهتين المناضلتين للحركة الشعبية لتحرير انغولا امس اللتين تؤيدهما واللتين اصبحتا بهزيمة شاملة في ميادين القتال بانغولا مد ايديهما مع الحركة الشعبية وانهاء سفك الدماء في تلك الدولة الافريقية .

وابلغ وزير خارجية زامبيا برلمان بلاده بان زامبيا لن تعترف بحكومة الحركة الشعبية لتحرير انغولا وانها تؤيد تشكيل حكومة اتحاد وطني .

● وفي جوهانسبرغ حذر رئيس وزراء جنوب افريقيا العنصرية جون فورستر في ان بلاده تتوقع شن هجمات من الخارج ، واضاف ان جنوب افريقيا قوية بما فيه الكفاية لصد مثل هذه الهجمات .

● وفي لندن صرح موسى جاروي السكرتير الاداري لمنظمة تحرير ناميبيا بان الكوبيين الذين يحاربون الى جانب الحركة الشعبية قد يحاربون قريبا في صفوف منظمة تحرير ناميبيا .

اعترافات جديدة

هذا وقد اعلن عدد من من الدول امس اعترافها بحكومة الحركة الشعبية لتحرير انغولا وهذه الدول هي : بريطانيا ، سويسرا ، ايطاليا ، جمهورية ايرلندا ، السويد، الدانمارك، هولندا ، ملاوي ، فنلندا ، ومالطا . اما كندا فقد اعلنت انها ستعترف خلال ايام بحكومة الحركة الشعبية .

البيع اليوم
الساعة الرابعة والنصف مساء
على أروع مجموعة من الاثاث والتحف والصاياو السجاد .
لدى دار المنقولات المستعملة
السالمية - شارع سالم المبارك - مطعم علي بابا سابقا
تلفون ٦١٠٤١٨

انا لله وانا اليه راجعون
موظفو غرفة تجارة وصناعة الكويت
يشاركون زميلهم السيد
عبد المجيد مصطفى الطرابلسي
احزانه بوفاة المرحومه
والدته
وسيتقبل التعازي منه ومن افراد اسرته الكرام بالمأتم التعازي سائلين المولى القدير ان يتغمد فقيدته برحمته وان يلهم جميعا الصبر والسلوان

أخبار الأسبوع
الخميس ١٩ يناير ١٩٧٦ — العدد ١٢٤٨

سكاي لاب

كانت بمثابة كابوس لرجال الهندسة ، لكن بالنسبة للعلماء ولباقي البشر كانت عبارة عن كنز غني جدا ...
في شكلها الخارجي تشبه حشرة منتفخة بجراح مميتة ... غريبة الشكل ... هناك جناح واحد مفقود... الغطاء اشبه بخيمة القيت جانبا باهمال ... الجزء الوحيد الذي بداسليما كان الطرف القصي حيث بدت التلسكوبات الشمسية والواحها الشمسية الشبيهة بطاحونة هوائية كرأس حشرة ... وحتى هناك ،كانت الانظمة الداخلية مفرقعة ، ومترنحة ، أو عاجزة .

هذا الشيء الغريب ، غير المتناسق كان « سكاي لاب » ، اول محطة فضائية اميركية وحلم الانسانية في الوصول الى حقائق علمية في مجال الفضاء تؤدي الى حياة افضل للانسان على الارض .

المحطة الفضائية في خطر !

الجميع يشعر بارتباك ... الاعصاب مشدودة ومتوترة بانتظار اللحظة الحاسمة .. ثلاثة ... اثنان ... واحد ... صفر ... النار تأكل الارض ، الغبار الاحمر يحرق الوجوه والاعصاب المشدودة . انطلق الصاروخ الذي يحمل « حلم الانسانية — سكاي لاب » بشكل طبيعي ، ولكن ...

خلال الساعتين الاوليين من وجود « سكاي لاب » في المدار ، ارتفعت الحرارة في المحطة الفضائية بشكل خطير ، وارتفعت معها دقات القلوب وارتبكت ... ماذا حدث ؟ ما العمل ؟ هل يمكن المخاطرة بحياة انسان الفضاء لانقاذ المحطة الفضائية ؟!

اصيب جهاز التبريد بعطب ، وهبطت كمية الطاقة بدرجة كبيرة من جراء تعطل البطاريات التي تزود المحطة بالطاقة ... واصبحت « سكاي لاب » غير صالحة للسكن ... وقام رواد الفضاء الاميركيون باول عملية اصلاح رئيسية في المدار في تاريخ ارتياد الفضاء ... وبرهنوا على اهمية وجود بشر في الفضاء بالاضافة الى المركبات الالية .

ورغم مشاكلها الفنية الكثيرة التي هددت هذا المشروع الانساني الهائل بالضياع ، اصبحت « سكاي لاب » اعقد واغلى مشروع علمي — هندسي في السبعينات ، واوسع واشمل مشروع فضائي ماهول سيحقق في مدار الارض ، ومن المقدر لها ان تؤثر تأثيرا عميقا على الكثير من نواحي الحياة حتى عام ٢٠٠٠ .

ماذا حققت سكاي لاب ؟

وقد افتتح مشروع المحطة الفضائية «سكاي لاب » للولايات المتحدة الاميركية برنامجها الفضائي للمدة الباقية من السبعينات واوائل الثمانينات ، التي ستقتصر فيها جميع رحلاتها الفضائية على المدار الارضي .

كما برهن هذا المشروع الانساني لاول مرة وبصورة قاطعة على انه :

● ليس هناك حد اقصى للفترة التي يستطيع الانسان ان يعيشها في الفضاء .

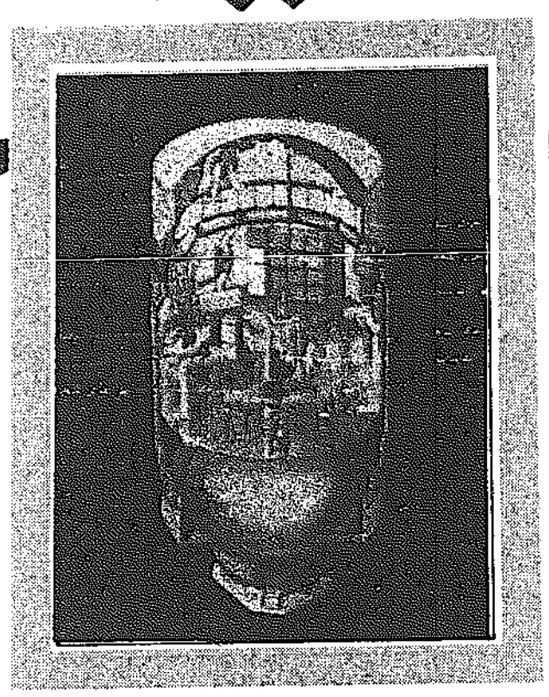
مصانع تجارية في الفضاء

● ان الاخلاط المعدنية والمنتجات الاخرى ذات القيمة الكبيرة للانسان ، يمكن صنعها في الفضاء بنوعية وخصائص ومزايا يتعذر تحقيقها على الارض ...

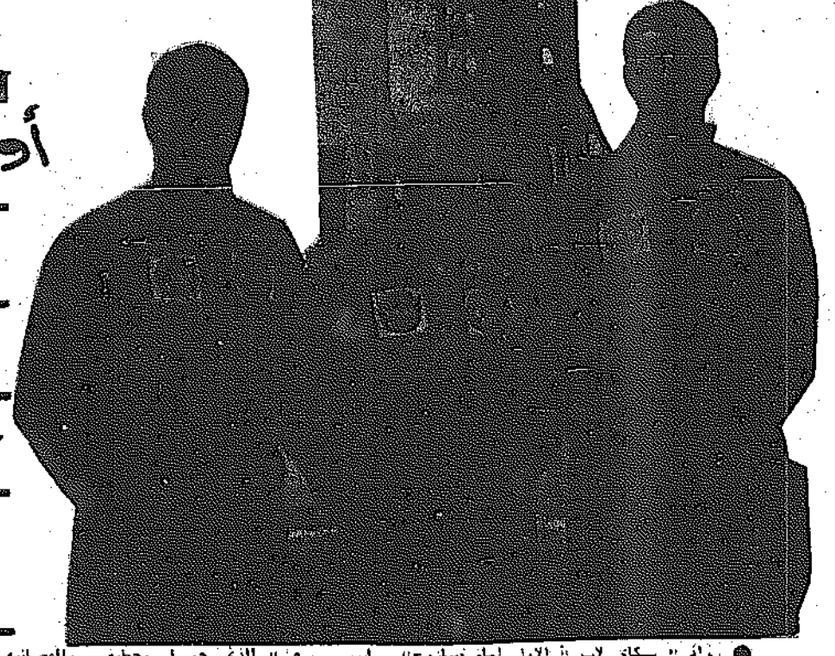
وقد حمل رواد الفضاء معهم مواد غريبة لم يرها الانسان من قبل ... هذه المواد صنعها الرواد انفسهم في الفضاء الخارجي مثل « البلورات » التي انتجت في حالة انعدام الوزن داخل « سكاي لاب » . وكانت اكبر حجما وانقى من الوحدات المماثلة التي صنعت على الارض . ومثل هذه « البلورات » يمكن ان تصبح اول منتجات تجارية تحمل عبارة «صنعت في الفضاء » ، وتصل الينا من مصانع مدارية

حلم الانسانية

أوسع مشروع فضائي مأهول حول مدار الأرض



● مع عرسي لاسكن الاعامه والعمل عبر « سكاي لاب » ●



● رواد « سكاي لاب » الاول اثناء تمارين « ما قبل » الذي حمل محطته الفضائية ●

مصانع لإنتاج سلع جديدة في الفضاء عام ١٩٨٠



● رواد الفضاء في حجرة الطعام داخل « سكاي لاب » ●

نموذجه صغيره بعد وقت قصير من بدء عمل الناقلة الفضائية « ذهابا وايابا » بين الارض والفضاء في حوالي عام ١٩٧٩ ، أو عام ١٩٨٠ .

كما ان مثل هذه المركبات سوف تزيد بدرجة كبيرة من تخفيض تكاليف انتاج معدات واجهزة الاتصال ، وغيرها من الادوات الالكترونية .

وقد اكدت التجارب التي اجريت في «سكاي لاب » ان المنظر البانورامي الشامل لرؤيسة الارض من الفضاء يمكن الاستفادة منه في تحسين نوعية وكمية الانتاج الغذائي ، ولاستغلال افضل للكثير من الموارد الاخرى التي يمكن ، او لا يمكن تجديدها ...

مع مختبراتها المجهزة بسخاء ووفرة ، كانت « سكاي لاب » بمثابة مركز حديث للبحوث في الفضاء ... وقد استهلت اماكن اقامة الرواد الاميركيين على حجرات مستقلة للنوم، لكل من افراد الطاقم الثلاثة ، ومطبخ لتحضير الطعام ، وغرفة لتناوله ، وتسهيلات صحية، بما في ذلك « دش » صممت بحيث تشبه التسهيلات الحديثة على الارض ، وقسم للترويح والتسلية ، ومكتبة صغيرة ، والعاب، وموسيقى مسجلة ، ومعدات للاستماع بعد التسجيل مباشرة !

وبعد هذا السخاء في « سكاي لاب » عاد رواد الفضاء الاميركيون ومعهم اكثر من ٣٠٠٠٠ صورة للشمس كما لم يرها الانسان من قبل ... وحمل الرواد ٤٠ الف صورة للارض ، و ٦٩ الف متر من الشريط المغنط تحتوي على معلومات قيمة عن كوكبنا .

هل يوحد القمر الصناعي العربي الأمة العربية ؟

التحدي الكبير

أمام مؤتمر وزراء المواصلات العرب

احدث التقدم العلمي والتكنولوجي الحديث ثورة في عالم الاتصالات شاركت فيها الدول المتقدمة وتجني ثمارها الان شعوب العالم اجمع ، اذ تساهم الاقمار الصناعية من خلال الاتصالات اللاسلكية في توفير العديد من الخدمات في مجالات مختلفة من ثقافة واعلام وتجارة وصناعة وسياحة ورصد جوي .

من هذا المنطلق بدأت فكرة انشاء مشروع القمر الصناعي العربي تتبلور حتى يلحق العرب مسيرة التقدم الحضاري العالمي . وكانت البداية عندما اقر مؤتمر وزراء الاعلام العرب الذي عقد في بيروت عام ١٩٦٧ هذا الموضوع بعد الدراسات التي قامت بها دائرة المواصلات في الجامعة العربية واتحاد اذاعات الدول العربية ومنظمة اليونسكو مع نخبة من الخبراء العالمين في حقل الاقمار الصناعية ،وانتهت الدراسة الى امكانية استخدام قمر صناعي عربي من طراز الاقمار الصناعية الدولية يتم تطويره وفقا لمتطلبات الدول العربية .

وتأكد ذلك دوليا عندما اصدر الاتحاد الدولي للمواصلات السلكية واللاسلكية تقريره النهائي الذي يتضمن المخطط الدولي المعتمد للاتصالات السلكية واللاسلكية بين البلاد العربية . وقد تضمن هذا المخطط اقرار مشروع شبكة للاتصالات بين الدول العربية تستخدم فيه اقمار صناعية خاصة تملكها الدول العربية وتكون لها محطات ارضية صغيرة .

قمر العرب

يقول المهندس صلاح عامر ان دراسة خبراء جامعة الدول العربية قد دلت على ان تقدم وتطور وسائل الاتصالات الفضائية يتيح للدول العربية افضل فرصة لتطوير شبكة الاتصالات بينها في المجالات التجارية والاعلامية والتعليمية .

فمساحة المنطقة العربية التي تبلغ ١٠ ملايين كيلومتر مربع لا يمكن ان تتوافر لها عن طريق شبكات الاتصالات الارضية شبكة مناسبة لتبادل مقومات الروابط الاجتماعية والثقافية والتجارية ، مما يؤكد اهميته وحاجة المنطقة الى قمر صناعي عربي يربط بينها ويوفر العديد من الخدمات على طول المنطقة وعرضها .

ويضيف المهندس صلاح عامر المسؤول الاول في الجامعة العربية عن هذا المشروع :

لقد تبين أن هناك حاجة ملحة الى قمر عربي لتخفيف ازدحام الاتصالات الهاتفية بين العواصم العربية بحيث توفر الشبكة الفضائية اتصالات مباشرة كثيرة مفقودة الان بين مشرق البلاد العربية ومغربها ، ولتوفير العدد اللازم من دوائر الاتصال بحيث يتحول الاتصال الهاتفي والبرقي الى النظام الاتوماتيكي بين مشتركي شبكات الاتصال العربية .

كذلك فقد تبين أن لا بد من توفير وسائط بديلة للاتصالات بحيث لا ينقطع الاتصال في حالة تعطل المواصلات الارضية كما حدث خلال احداث لبنان ، فلو وجد القمر العربي لامكن نقل ما يحدث على الرغم من العزلة التي فرضتها الاحداث الدامية على لبنان .

ولقد تحدد في التصميم الاخير للشبكة الفضائية توفير عدد من دوائر الاتصال بين البلاد العربية يتدرج من ١٢٠٠ دائرة في بداية المشروع الى حوالي ٣٠٠٠ دائرة في خلال عشر سنوات .

التلفزيون التربوي والتحدي

وعلى الرغم من أن مشروع شبكة الاتصالات الفضائية العربية يتميز بالطبيعة الاستثمارية فان مشروع شبكة الاتصالات الفضائية العربية يوفر كافة الاحتياجات الاخرى في مجالات الاعلام والتعليم .

والمشروع يتضمن قناة تلفزيونية تغطي كافة البلاد العربية بحيث يمكن استخدامها لاذاعات تلفزيونية مشتركة مباشرة او جزئية او ثنائية بين الدول العربية ، كذلك فان الشبكة تتضمن قنوات تلفزيونية ذات اشعاع تعريضي يمكن التقاطه بواسطة محطات ارضية صغيرة جدا حتى في القرى النائية والمدارس في البلاد العربية وذلك لتوفير خدمات تعليمية خاصة لكل دولة عربية على حدة او لمجموعة مشتركة من البلاد العربية ، وهذا بالطبع يساعد على تعميم الثقافة بين جميع مواطني الوطن الواحد كما يمكن بواسطة القمر الصناعي نشر المعلومات الصحية والزراعية والعلمية ومعلومات الاحوال الجوية على جميع المواطنين في كل مكان وفي نفس الوقت .

وهناك خدمات اخرى يمكن توفيرها عن طريق هذه الشبكة الفضائية ، فمثلا هناك مراقبة الطيران والارصاد والشرطة العربية وكلها في حاجة ملحة الى شبكات اتصال خاصة تربط هذه المؤسسات في مختلف العواصم العربية .

كذلك من الممكن للدول العربية ذات المساحات الشاسعة كالسعودية والسودان والجزائر وليبيا ومصر الاستفادة بامكانات هذا القمر الصناعي العربي لتوسيع الاتصالات التلفزيونية داخل هذه الاقطار نفسها بدلا من الوسائل الارضية .

الزمن .. والتحدي

واذا كانت الحاجة الى تنفيذ مشروع القمر العربي اصبحت امرا معترفا به ، فان التحدي الآن امام العرب هو الزمن خاصة وان وسائل التنفيذ العالمية لمثل هذا المشروع محجوزة لمشروعات اخرى مماثلة في مختلف ارجاء العالم .

والمسؤولية الآن تضعها جامعة الدول العربية بين يدي وزراء المواصلات العرب في اجتماعهم المقبل يوم ٨ مارس (اذار) والذي ينتظر ان يعقد بمدينة الاسكندرية بدعوة من المنظمة العلمية للجامعة — ويضم خبراء فنيين وقانونيين — لتوقيع اتفاقية انشاء مؤسسة عربية لها الطابع الاستثماري برأسمال قدره ١٠٠ مليون دولار لاقامة شبكة الاتصالات الفضائية العربية .

والبدء فورا في تحديد موقد لحصر المواريخ اللازمة لاطلاق الاقمار الصناعية والتي ستورد من الاتحاد السوفيتي وهي الجهة الوحيدة التي تطلقها على أن يعد جدول زمني لتكون الاقمار جاهزة للاطلاق عام ١٩٧٨ .

ويتكون مجلس ادارة هذه المؤسسة من ممثلي سبع دول عربية هي الاكثر مساهمة في استخداماتها المتوقعة للشبكة وبدل احصاء حجم الاستخدامات المتوقعة على أن لبنان باق في المقدمة ثم مصر ودولة الامارات فالكويت وهي الدول الاربع الاولى التي ستستخدم الشبكة الفضائية العربية اكثر من باقي الدول . وينتظر ان تكون مساهمة كل منها ما بين ١٢ و ١٣ مليون دولار .

بالاضافة الى ذلك ، هناك اتجاه عربي لضمان تنفيذ هذا المشروع باقامة صناعة عربية لانتاج المحطات الارضية اللازمة لخدمة المناطق النائية والمدارس ، وهي محطات صغيرة تحتاج المنطقة العربية الى عدة الاف منها . بحيث يساهم تأسيس هذه الصناعة في تطوير مصانع الاتصالات السلكية واللاسلكية التي لا تزال في مراحلها الاولية في مختلف البلاد العربية .

مكونات القمر الصناعي

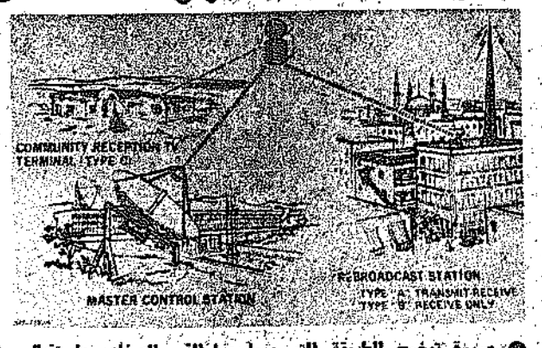
وحول مكونات القمر الصناعي العربي من الناحية الفنية يقول المهندس مقبل البدراوي رئيس مجلس ادارة الهيئة العامة للمواصلات السلكية واللاسلكية في القاهرة :

« انه عبارة عن قطاع فضائي مؤلف من قمر صناعي أصيل وقمر احتياطي ويمكن للاثنين أن يعملا معا في الفضاء الاصلي منهما والاحتياطي . كما يوجد ثالث يبقى دائما بصفة احتياطية على رأس الصاروخ على الارض لاطلاقه عند عطل اي من النابضين الاصلي والاحتياطي ، وذلك بالاضافة الى محطة أو محطتين للسيطرة على حركات القمر الصناعي العربي » .

أما بالنسبة للقطاع الارضي فيضيف المهندس مقبل البدراوي انه يشمل المحطات الارضية المزمع انشاؤها في البلاد العربية التي ستسهم أو ترغب في الاستفادة من هذا المشروع .

واخيرا فان ظهور هذا المشروع العربي الضخم الى الوجود انما يتوقف على موافقة وزراء المواصلات العرب في مؤتمرهم المقبل . ومن الامور التي يجب أن تبرز في هذا المجال ان التكنولوجيا المستخدمة في تشغيل هذا القمر العربي لا تزيد تعقيدا عن تلك المستخدمة في المحطات الارضية المختلفة في البلاد العربية ، اي أن الامر سوف لا يكون مبنيا فنيا على الادارات العربية لما فيها من خبرة سابقة في تشغيل وادارة المحطات الارضية التي تعمل من التلسات المماثلة .

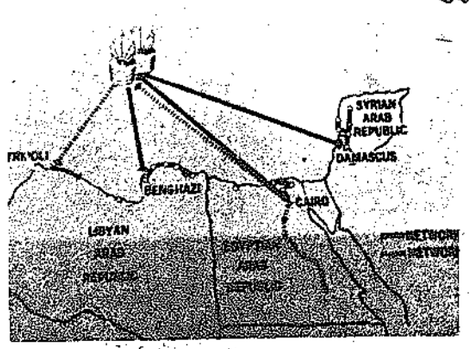
والامل الآن في أن يقبل الوزراء العرب التحدي من اجل قد افضل للشعوب العربية في سبيلها مع الزمن .



● صورة توضح الطريقة التي يعمل بها القمر الصناعي باستقبال الارسال وارساله مرة اخرى حيث تلتقطه محطة التحكم المركزي ثم ترسله الى محطة اعادة الارسال والى محطة الاستقبال التلفزيوني في المناطق النائية .



● نموذج لمحطة ارضية صغيرة الحجم يمكن ان توضع في المناطق النائية لاستقبال الارسال التلفزيوني من اي مكان في المنطقة العربية .



● رسم توضح شبكتين تلفزيونيتين في القمر الصناعي خاصتين بدول اتحاد الجمهوريات العربية (سوريا ومصر وليبيا) .

« محاكمة » نيوتن !

صلاح عبد (دكتور في الآداب) يعارض نظرية « نيوتن » حول المجموعة الشمسية ويعرض « نظريته الجديدة » . زهير الكرمي العالم المتخصص في هذا المجال يعلق على نظرية الدكتور عبد ويقول انها لا تستند على اسس علمية .

(ص ٢٠)

الفلك

سيمون الكسندر
الفلكي الذي لا يخطئ
يتنبأ:



تنبأ الفلكي العالمي سيمون الكسندر بهزيمة الرئيس فورد في الانتخابات الاميركية امام رونالد ريغان .. وباستقالة كيسنجر من منصبه .. وزواج جاكلين كينيدي وحدوث متاعب للرئيس السادات قد تضطره الى الاستقالة .. كما تنبأ بحدوث عدة محاولات اغتيال في الدول العربية وبالاطاحة بحكم الجنرال عيدي امين في أوغندا ..

في ما يلي .. نقدم القسم الثاني من التحقيق الذي اجرته احدى الصحف الغربية مع سيمون

سيمون ـ الفلكي العالمي الذي لا يخطىء ـ ليس جذابا .. وهو لا يشبهه في الشكل او في المضمون ابدا من نجوم السينما المعروفين .. انه لا يتمتع بشخصية كلارك غيبل الاسرة ، ولا بنظرة جيمس دين ونبرة صوته ، ولا بأناقة الفس برسلي . ومع ذلك فانه اشهر من هؤلاء جميعا في اوروبا . وقد اكتسب شهرته من صحة تنبؤاته . وبرنامجه التلفزيوني الاسبوعي يعتبر من انجح البرامج في بريطانيا .. انه يقول :

« انا لا ارتدي كمهرج السيرك ، ولا اتناول الا الخضروات فقط وامتنع عن اكل اللحوم لكي اخدع الناس بالادعاء انني روحاني .. انني اعيش مع زوجتي وابنتي في بوركشاير .. وانا ادخن واشرب كثيرا » ..

وقد اكتسب سيمون الكسندر لقب (المنبيء الذي لا يخطيء) من برنامجه الذي كان يقدمه في الاذاعة .. فقد كان احيانا ينتبأ باسم الحصان الذي سيفوز بسباق الدربي قبل فوزه بساعات . وكان دائما يصيب ، وهو يقدم الان سبعة برامج مدة كل منها نصف ساعة من اذاعة ديربي ، واذاعة هيبر ساند وغيرها . كما يقدم برنامجا مدته ساعة كاملة من تلفزيون شيفيلد يقرأ فيه طالع بعض ضيوف برنامجه من كبار النجوم ويروي النكات ويغني ويمازح مشاهديه .. وبالطبع ينتبأ لهم .. كما أنه يحرر عمودا يوميا في صحيفة « شيفيلد ستار » بعنوان « سيمون يقول » .. وهو ينظم تنبؤاته شعرا .. وقد ذكر في احداها :

« هارولد ويلسون سوف يجد الاستقالة تلوح على مخيلته .. ولكي اوضح لكم الامر .. سيحدث ائتلاف بين الاحزاب ويقود الائتلاف شخص غيره وتنجح مرغريت ثاتشر وبذلك ، وانا واثق من كلامي ، تتزعم حزب العمال ، لاول مرة ، امرأة .

ويقول سيمون :

« انني اعتبر نفسي مقدم برامج اكثر من كوني فلكيا .. وانا لا اقرأ طالع المشاهدين الذين يحضرون برنامجي ، وانما اروي لهم النكات ، وسوف اسجل اسطوانة قريبا .. فالفلكي الذي يقرأ طالعي قال لي ان الاسطوانة ستنجح كثيرا .. فانا لا استطيع ان أتنبأ بنفسي » .

واحيانا يخطىء سيمون في التنبؤ للاخرين ..

« اكبر خطأ ارتكبته في حياتي انني قلت ان الرئيس عيدي امين سيتعرض لحادث اغتيال .. كان ذلك قبل ثلاث سنوات .. وقد اخطأت في حساباتي .. احيانا يخطىء الفلكي » .

وقد كون سيمون ثروة طائلة من التنبؤات التي ينتبأ بها لزواره في مكتبه في شيفيلد . وهو يتقاضى خمسة جنيهات للاجابة على ثلاثة اسئلة . يقول : « معظم الاسئلة التي تطرح علي تدور حول تاريخ الوفاة ، وفيما اذا كان السائل سيصبح غنيا ام لا .. وانا اقول لهم دائما انني لا اضمن صحة تنبؤاتي وقد حضر احد السياسيين البريطانيين ، مرة ، الى مكتبي من لندن .. وهؤلاء يفضلون الحضور الى شيفيلد خشية ان يقول احد الناس : شاهدت فلانا يدخل الى مكتب فلكي .. واحيانا يطلب مني الاطباء كشف طالع مرضاهم للتأكد من ان تشخيصهم للمرض صحيح وخاصة في الحالات الصعبة .. وبين زبائني بعض كبار رجال الاعمال ، يقف الواحد منهم في مواجهتي ويلوح لي بورقة نقدية ذات قيمة كبيرة .. ويسألني ان كانت صفقته التجارية ستنجح أم لا .. وفي بعض الاحيان يتصل بي احدهم من اميركا ويسألني عن مصير استثماراته ..

وبعض زبائن سيمون .. اكثر جراة من البعض الاخر .. ومن هؤلاء الفتاة التي طلبت منه ان يقرأ لها طالعها .. يقول سيمون :

« قلت مرة في احدى حلقات برنامجي التلفزيوني ان التوتر الجنسي يجعلني انتبأ بشكل ادق .. بعد ذلك بايام جاءت فتاة جميلة جدا الى مكتبي وقالت :

افضل التنبؤات

ـ هل صحيح ما ذكرته عن علاقة الجنس بالفلك ؟

قلت :

ـ نعم

قالت :

ـ في هذه الحالة .. اريد افضل التنبؤات

وبدأت تخلع ملابسها قطعة قطعة الى ان وقفت امامي عارية تماما .

ويقول سيمون « في بعض الاحيان يأتي الصوص الي ويسألونني ان كانت عملية السطو التي سيقومون بها في تلك الليلة ستنجح ام لا .. وفي بعض الاحيان يسألني اللصوص الذين يتم ضبطهم اذا كانت احكامهم ستكون قاسية ام لا .. وفي بعض الاحيان يستعين بي رجال الشرطة للكشف عن اللصوص .. فقد اشتركت في البحث عن مجرم كمبردج الذي كان يغتصب القاصرات ويقتلهن .. فقد زرت مكان الحادث الذي تمت فيه اخر عملية قتل ، واستطعت من الذبذبات تكوين صورة واضحة عن المجرم الذي نشر الرعب في المدينة الجامعية .. وقلت لرجال الشرطة انه سيحاول ارتكاب جريمة تاسعة وسيتم القاء القبض عليه .. وقد حدث بالضبط ما ذكرت » .

• وهناك اشاعة هي بأن سيمون يشفي المرضى .. لكنه يقول :

« انا لا اشفي أحدا .. ولكن في معظم الاحيان امد يدي الى المرضى .. ولا اعود اراهم بعد ذلك ولا اعلم ان شفوا أم لا ..

واحيانا يشفون بسرعة وقد شفيت مرضى بالقلب ، وبالم الساقين وبانسداد الشرايين .. وقد شفيت مرة امرأة على بعد مسافة بعيدة عني كتبت لي رسالة تقول فيها انها مريضة .. وانا لا انقاضى اية اموال عن ذلك ، لان مثل هذه الاموال تجلب لي النحس .. وفي مكتبي اجد يوميا ثلاثة او اربعة مرضى بأمراض مستعصية .. فاعالجهم . وذات مرة اخبرت احدى زبائني بانها ستربح الجائزة الكبرى في الدربي بمبلغ ٢٥ الف جنيه استرليني ، وقد كتبت لي بعد ذلك رسالة تشتمني بها وتقول انها لم تربح سوى ٢٣ الفا .. وفي ذات يوم حضر الي شابان متزوجان منذ مدة طويلة .. ولم ينجبا .. فاخذت خصلة شعر من كل واحد منهما .. وطلبت منهما ان يمارسا الحب في المقعد الخلفي للسيارة في وقت معين .. وبالفعل فعلا ذلك.. وانجبا .. وكنت اعتمد في كل ذلك على الذبذبات الصادرة من الشعر.

وقد انتشرت شهرة سيمون الكسندر كعالم روحاني و « طارد ارواح » .. بالاضافة الى شهرته كفلكي .. وهو يعد الان كتابا عن « ارواح الطبقة العاملة » .. ويروي في الكتاب تجربته في طرد احدى الارواح من منزل كانت قد سكنته لان مالكه الجديد اتلف حديقة الورود التي في المنزل .

السحر الاسود

ويؤمن سيمون بالسحر الاسود .. وقد بدأت تجربته مع السحر الاسود عندما كان يمارس عمله كفلكي في سكاربورو ويحصل على ما يعادل ١٥٠ جنيها شهريا .

« دعيت مرة الى احدى حلقات السحر .. بعد لحظة من وجودي انضح انها حلقة سحر اسود .. فغادرتها وعدت الى منزلي .. بعد ذلك هبطت ايراداتي الى ٢٥ جنيها في الاسبوع .. وفي احد الايام ، عندما كنت احاول تعليق الجاكتة على المشجب وجدت في داخلها تعويذة تشبه السمكة فاخذتها .. ورميتها .. فعادت ايراداتي الى ما كانت عليه في الماضي .. وفي احد الايام اعلنت انه ينبغي ان يرخص للفلكيين بالعمل ، وان تكون لهم نقابة .. فعلت علي لعنة احدى الفجريات وبقيت دون عمل مدة طويلة .

ويقول سيمون ان الحكومات يمكن ان تستفيد منه لاكتشاف النفط .. والكنوز المدفونة .. وايجاد المفقودين من الرجال والاطفال .. وهو يتمنى ان يصبح اشهر فلكي في العالم .. ويقول « كثيرا ما استيقظت من نومي لاجد روحا تنام بقربي .. وفي احدى المرات استيقظت لاجد روح المهاتما غاندي بقربي ملطخة بالدم .

ويحدق سيمون ببلورته السحرية وينتبأ للعام المقبل .



الساحرة عبد وولبوت

انتصار الساحرة الوحشي

انقذت الساحرة المصرية عبد وولبوت من وحشية مفترسة وحشية ، بعدما استحال حبها الى كراهية ، لتستبدل عربة مع الطاغية الذي تعبدها .

لقد قامت عبد وولبوت بعمل سحري مع رجل يحبها وان فرقت له كثيرا ، فاصبح الرجل طوع امرها . وقالت له :

● ازيد منك ان تقدم لي من رجل يعمل محليا بريئا وتضع زوجي في السجن .

ولم تقل له ان هذا الرجل هو زوجها .

وبالفعل قام الرجل بهجوم على زوجها وضربه ضربا عنيفا الى ان فارق الحياة ، ثم شوه جثته وعلقها على غصن شجرة وقد علمت عبد وولبوت (من بيرسفورد في مقاطعة ستافورد) للمحاكمة مع امها ميران بوتو وبيتريز هارمسورث ، بتهمة التآمر مع (ريتشارد هاي) على قتل الزوج وتشويه جثته .



المشتبه التي قرب معها زوج الساحرة



● نجاح رونالد ريغان بالرئاسة الاميركية .



● مناعب داخلية للرئيس السادات قد تضطره للاستقالة .

● كيسنجر يستقيل من منصبه خلال هذا العام .



● حدوث مناعب كثيرة للزعيم منظمة التحرير الفلسطينية



● جاكلين كينيدي تتزوج من جديد

فوز رونالد ريغان بانتخابات الرئاسة الأميركية

استقالة كيسنجر وزواج جاكلين كينيدي

متاعب داخلية للسادات قد تضطره للاستقالة

انقلاب في أوغندا يطيح بحكم امين

متاعب لعرفات ومحاولات اغتيال في الدول العربية

برجيد

الاستاذ عطارد يكشف طالع مواليد هذا الأسبوع

الخميس ١٩ فبراير ١٩٧٦

المولود اليوم يكون نشيطا وناجحا .. ويهوى الرياضة البدنية .. وربما لعب في احد مجالاتها .

الجمعة ٢٠ فبراير

المولود اليوم ذكي ، متفتح الذهن ، وينجح كثيرا في دراسته .

السبت ٢١ فبراير

المولود اليوم يكون طيب السريرة ، ويهوى الحياة العائلية .

الاحد ٢٢ فبراير

ينبغي تمويد مواليد هذا اليوم على الصبر والا وقعوا ضحية اهوائهم عندما يشبون .

الاثنين ٢٣ فبراير

المولود اليوم يبرع في النواحي التجارية ويجمع ثروة ضخمة في وقت ما من حياته ولا يموت الا بي بحبوحة .

الثلاثاء ٢٤ فبراير

المولود اليوم بحاجة الى العطف والحب والتفجيع طوال حياته .

الاربعاء ٢٥ فبراير

المولود اليوم يسهل ارضاؤه .. ويقنع بالقليل .

ابن البادية ـ جليب الشيوخ

هذا العام يدخل تغييرات مؤاتية على حياتك الخاصة ومشاريعك العملية .. وسوف تصادفك فترة (غالبا في نهاية الصيف) تتساءل خلالها .. عما اذا كانت ستزدهر احوالك وتتحسن .. ولكن الفرصة تؤاتيك .. وتحس ان انتظارك لم يكن عديم الجدوى .. سعادة عاطفية .

بهية خلف ـ حولي

عام جيد بالنسبة لك ، بصفة عامة .. ولكنك مطالبة بتقديم بعض التضحيات ، وتفعلين ذلك طائعة مختارة .. لا تتورطي في عقود او اتفاقات طويلة الامد ، فالامور قد تتبدل بمجرد التوقيع .. صحتك تتعرض للاضطراب .

فيوري ـ النقرة

نعم ، وصديقك محمد يحبك ايضا ، لانك ولد طيب .

محمد سلامة ـ شركة الجزيرة

الحركة والحماس طابعك هذا العام في كافة الميادين وخاصة في النواحي العاطفية .. تتعرض لازمة تنشب فجاة وتلجأ الى شخص لم تفوز من اجلها .. لا تثق بالغرباء .

علي سلامات ـ ميناء عبد الله

انت احرى بذلك .. وللتأكد من صحة تنبؤاتي تابع هذه الزاوية ..

المعذبة الصغيرة ـ الكويت

اقوى سلاح يمكن ان تستخدميه هذا العام هو التفكير الواعي المتزن .. والادراك ، والتصرف بلباقة .. لا تتورطي في خلافات .. ولا تثقي بأناس تلتقين بهم لاول مرة .. الزواج يتم في وقت مباشر من حياتك ولكنك تكونين سعيدة في الزواج وتكونين عائلة كبيرة .

فؤاد شحادة ـ العباسية

يصعب عليك خلال هذا العام تنظيم اعمالك وذلك بسبب طبيعتك الخاصة التي تتجانبها ميول البناء والهدم .. من الحكمة ان تقصر نشاطك في حدود ما يمكن تاديته .. سعادة في الشؤون العاطفية .

سقراط ـ القادسية

تتغير نظرتك للحياة بحيث تكون صبورا ومتحفظا وميالا الى العمل .. تنظر الى المشاكل نظرة موضوعية .. وتشارك الغير وجدانيا .. ولكن .. لا تجعل مشاكل الغير تمكس عليك سحابات القلق فيما يتعلق بمشاكلك الخاصة .. صحتك تتعرض لبعض المنغصات في اواخر العام .. فلا تهمل الاستعانة بالاخصائيين .

ابن الرومي ـ مدرسة سيف الدولة

خذ كافة الامور ببساطة لان ذاكرتك لن تسعفك هذا العام في كثير من الحالات .. تميل الى المبالغة في تقدير بعض الامور التافهة مما يثير ارتباكك . تكون قلقا بسبب امورك الخاصة ومصالحك وسينعكس ذلك على المحيطين بك .

ه.ك ١٢ ـ مستشفى الاحمدي

سامحك الله يا ه.ك ١٢ .. كيف اكتشف طالعك وانت لم تذكري لي سوى سنة الميلاد .. هل تستطيعين انت ، مثلا ، وصف الدواء للمريض دون معرفة موطن الوجع واسبابه .

نجلاء فتحي ـ حولي

تتغير تصرفاتك .. وتتغير نظرتك للحياة كليا والسنة المقبلة (١٩٧٧) تكون مهمة في حياتك .. تصادفك بعض المشاكل بسبب افراد من الجنس الاخر وتتعرضين لخديعة .. فلا تجعلي ذلك سببا لردود فعل عنيفة منك .. انت خيالية وطيبة القلب .

سيرين ميشالاوي ـ الاحمدي

احوالك سيعمها السلام والسعادة بصفة عامة .. تميلين الى القلق وعدم الراحة في بعض الاحيان مما يسبب احتكاكا مع الاخرين .

ريما ـ بنك الكويت الوطني

اعتذر عن الرد في رسالة خاصة ..

عائشة الخيال ـ الرميثية

عام طيب للاعمال وللرحلات بسبب الاستجمام وللمشاريع الجديدة .. ستستفيدين ماديا من اعمال البناء والاعمال التجارية بصفة عامة . توفقين في جميع اعمالك مع الاشخاص المعادين تكون امورك المالية مربكة في الايام الاولى من العام .. تتزوجين في وقت متأخر من حياتك .

جاكسون ٥ ـ الرميثية

تحظى بتقدير مشرف بطريقة غريبة .. وكلمك بشعبية ، وستضرك الدهشة بسبب ذلك وتتساءل : كيف بدأ كل ذلك .. ولماذا .. صحتك تكون ممتازة .

وجدان ـ الصليبخات

لا شيء ..

جمجم ـ الدعية

ساعة ميلادك يا جمجم .. كان كوكب المشتري في البيت الثالث من هيلك الفلكية ولذلك يدل على انك ستنجحين في دراستك .. وتكون ايام الدراسة من احلى ايام حياتك .

باركو ـ الدعية

سيعكس هذا العام تأثيرات كبيرة وخصوصا على حالتك الفكرية .. وتكون اكثر عاطفة ومشاركة وجدانية وتتاح لك الفرصة لاستغلال حالتك هذه .. فلا تهملها .

فاضلكو ـ الدعية

تتعرض لبعض المصاعب المالية بسبب خسارة مفاجئة وغير متوقعة .. فوطد نفسك على مجابهة مثل هذه الخسارة .. لانك بذلك ستقلل من تاثيرها . تنشغل في بعض النشاطات الادبية .. وتاتيك مساعدة من شخص مهم ذي مركز .

حسني عبد الفتاح ـ السالمي

تعود عليك مواهبك بالربح .. وعام مناسب للسفر .

بريجيت باردو ـ سوق الصباح

انسب وقت للزواج بالنسبة لك هو شهر اغسطس . تنجحين في الدراسة .

سندس ـ الدعية

انت من مواليد برج الميزان .. تتعرضين هذه السنة لبعض المتاعب بسبب انفصال مع احد الاشخاص وربما كان هذا الانفصال هو السفر من اجل الدراسة .. تبالغين في تقدير المتاعب بالرغم من عدم خطورتها .. تصادفين احداثا مثيرة في امورك العاطفية .. ولكن لا تتوقعي الكثير من الذين اعطوك الكثير في الماضي .. يحدث تغيير في حياتك وقد يكون ذلك بسبب تغيير محل اقامتك .

طالب توجيهي ـ الشامية

ادرس تنجح .. ولكني اطمئنك بانك ستدرز ما تصبو اليه من اهداف .. ستضطر للقيام ببعض التغيرات التي لا تودها .. ولكنها تعود عليك بالفائدة .. شؤونك العاطفية تتعرض لظروف غير عادية .

بطل ميسلون ـ النقرة

تتعرض لردود فعل تؤثر على حالتك الذهنية . وافكارك ونظرتك الى الحياة تكون اكثر تحررا في توجهك وتصرفاتك .. احتمال التعرض لبعض الاخطار بسبب الحوادث .. او بطريق الصدفة والخطأ .. تغيرات تتاح لك على نحو لم تكن تتوقعه .. الظروف في مناسبة للسفر .

أبو قلب طيب ـ الكويت

قد يكون سبب فشل الحياة الزوجية تنافر طوالع الزوجين .. وقد يكون في هيئتك الفلكية انت .

جي بي تي ـ حولي

اعمالك لم تجعلك تصل الى تحقيق احداثك خلال السنوات الخمس الماضية .. وهذه الحقيقة ستدفعك الى تغيير نهج حياتك والتخطيط لمستقبل افضل .

ابو علي ـ حولي

سيحقق هذا العام ظروفا افضل بالنسبة لك وتكون ناجحا في اغلب اعمالك .. ولكن .. لا تلجأ للراحة .. فامامك الكثير مما ينبغي انجازه .. ستجري تغييرات كبرى .. فكن حذرا .

محمد مبارك ـ كيفان

يكون عام ١٩٧٦ حافلا بالشهرة والثروة بالنسبة لك .. الوقت مناسب للاعتماد على حظك .. ولكن لا تغال في ذلك .. تمتع بثمار جهودك السابقة .

خورشيد ـ شارع الاستقلال

تنتابك بعض نوبات الشكوك .. وتكون مشاركتك مع بعض الاشخاص مجزية .. لا تظهري رغباتك للناس وتكتمي عليها سعادة عاطفية .

الأستاذ عطارد يكشف طالعكم

اذا اردت ان تعرف شيئا عن مالية مستقبلك ولو من باب الفضاية .. او اذا اردت ان تستشير النجوم حول اي شأن من شؤون حياتك .. اذا اردت حلا لمشاكلك الصحية او العاطفية او المالية .. فما عليك الا ان تكتبي وترسلي الى القبس « الاستاذ عطارد » ، مع رجاء ذكر سنة الميلاد بدقة وتحديد المكان .. وسيتم نشر الردود تباعا ، او ترسل الاجوبة مباشرة بالبريد على عناوين اصحابها .

القسم : قسم الام

العنوان :

تاريخ الميلاد : مكان الولادة

الساعة : الاسم المستعار

السؤال :

البلياردو

للبلياردو ألعاب متنوعةكثيرة ، سنبدأ هذه الحلقةبالبلياردو الانكليزي .

ويلعب البلياردو الانكليزي على طاولة خاصه ويقوم باللعب عادة لاعبان او زوجان من اللاعبين ـ وتستخدم عادة ثلاث كرات واحدة بيضاء والثانية بيضاء عليها علامة فارقة والثالثة حمراء .

ويستخدم اللاعبون عادة عصا خاصة « الاستيكة » لضرب الكرات عبر الطاولة لتسجيل النقط وذلك عندما تصطدم الكرات ببعضها بطريقة معينة .

طاولة اللعب :

الطاولة عبارة عن لوح مقوى مغطى بطبقة من المخمل الاخضر . وتقدر المساحة المخصصة للعب بستة اقدام وبوصة ونصف عرضا وبيلغ طولها ١٢ قدما في الطول. وتستخدم احيانا الطاولات المدرجة .

أما أهم معالم الطاولة اللازمة لاجراء اللعب فهي :

ا ـ المخذة وتسمى احيانا (البوند) وعرضهابوصتان

ب ـ الجيوب العليا وعرضها ثلاث بوصات ونصف .

ج ـ الجيوب الوسطى وعرضها ٤ بوصات .

د ـ الجيوب السفلى وعرضها ٣ بوصات ونصف .

هـ ـ نقطة البداية .

و ـ النقطة الهرمية .

ز ـ النقطة الوسطى .

ح ـ خط المنطقة المحرمة ويبعد بمقدار قدمين وخمس بوصات من نهاية الطاولة السفلى .

ط ـ نصف الدائرة .

ي ـ مضرب (استيكة) طويلة طولها ٩ اقدام . موضوعة على قاعدة طويلة طولها ٨ اقدام .

ك ـ نصف مضرب (طوله ٥ أقدام) .

الكرات :

يجب ان تكون الكرات جميعها متساوية في الوزن والحجم . ويبلغ قطرها ١/١٦ ٢ بوصة .

والكرة البيضاء والبيضاء المميزة هما الكرتان اللتان تضربان بالمضرب ولا يجوز لاي لاعب ضرب الكرة الحمراء بالمضرب ولكنها تضرب بواسطة تماسها بالكرات الاخرى .

تسجيل النقط :

تسجيل النقط للاعب عندما ينجح في ادخال الكرات الصحيحة في الجيوب او الاصطدام بكلتا الكرتين .

وتسجل عليه النقاط ايضا عندما يدخل الكرات خطا في الجيوب او يفشل في الاصطدام الثنائي .

الادخال الصحيح للكرات :

أ ـ يكسب اللاعب نقطتين عندما تدفع الكرة التي يضربها المضرب الكرة البيضاء الاخرى الى احد الجيوب .

ب ـ ويكسب اللاعب ثلاث نقاط عندما تدفع الكرة البيضاء التي يضربها المضرب ، الكرة الحمراء الى احد الجيوب

خسارة النقط في الادخال الخاطىء للكرات :

أ ـ يخسر اللاعب نقطتين اذا دخلت كرة المضرب في احد الجيوب بعد اصطدامها بالكرة البيضاء .

ب ـ يخسر اللاعب ثلاث نقط اذا دخلت كرة المضرب في احد الجيوب بعد اصطدامها بالكرة الحمراء .

ويلاحظ انه يسجل للاعب نقط في ١٥ مرة متتالية فقط وتسجل عليه النقط ايضا في ١٥ مرة متتالية فقط .

التسجيل في حالة الاصطدام الثنائي :

سجل للاعب نقطتان اذا اصطدمت الكرة التي ضربها بالمضرب بكلتا الكرتين البيضاء والحمراء . وتسجل له نقطتان اضافيتان اذا دخلت كرة المضرب الى احد الجيوب بعد اصطدامها بالكرتين بشرط ان تصطدم بالكرة البيضاء اولا . وتسجل له ثلاث نقط اضافية اذا دخلت كرة المضرب في احد الجيوب بعد اصطدامها بالكرتين بشرط ان تصطدم بالكرة الحمراء اولا .

ويلاحظ أن اللاعب يحصل على النقط في حدود ٧٥ اصطداما ثنائيا متتاليا . اي اذا لم يخطىء اللاعب يستمر في عمل الاصطدامات .

اما اذا فشل اللاعب في ان يجعل كرته تصطدم بكرة اخرى فيحصل اللاعب الاخر على نقطة واحدة . واذا فشلت كرة اللاعب في ملامسة احدى الكراتودخلت في الجيوب فيحصل اللاعب الاخر على ثلاث نقاط .

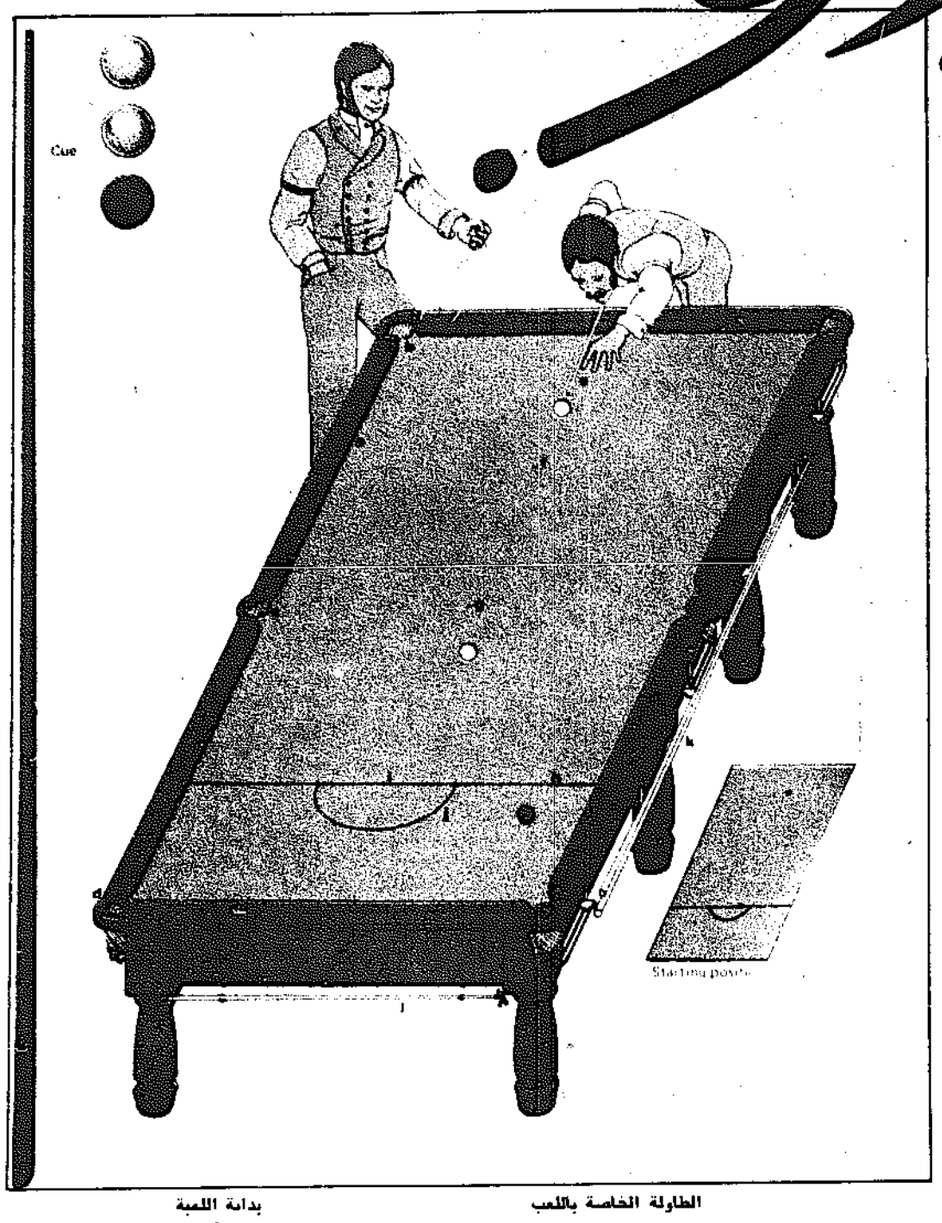
زمن اللعبة :

تستمر اللعبة فترة من الزمن يتفق عليها . او عندما يصل احد اللاعبين الى عدد من النقط متفق عليه .

أفضلية اللعب :

يتم اختيار الكرات واولوية اللعب عندما يلعب كل لاعب كرة من النصف الدائرة وتكون الاولوية للاعب الذي تقف كرته على مسافة اقرب من المخدة (البوند) الشفلي .

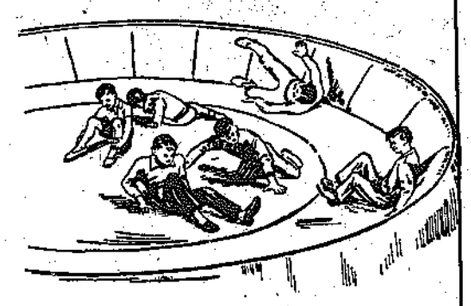
(يتبع في العدد المقبل)



الطاولة الخاصة باللعب — بداية اللعبة

الدوامة المضحكة

« الدوامة المضحكة » حيث يتطرح اللاعبون على جوانبها



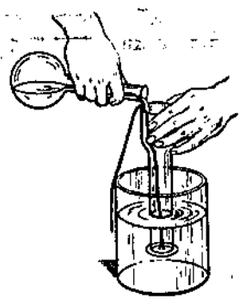
افتح مظلتك الشمسية وثبت نهايتها في الارض وادرها من مقبضها ، سوف لا تجد اية صعوبة في تدوير المظلة بسرعة كبيرة ، والان اقذف كرة او قطعة « مكرمشة » من الورق داخل المظلة ، سترى ان الشيء الذي قذفته لن يستقر داخل المظلة بل يطرد منها ، نتيجة لوجود ما يسمى خطأ بـ « القوة الطاردة المركزية » والتي ما هي في الحقيقة الا قوة القصور الذاتي .. ولا يكون طرد الكرة باتجاه نصف القطر ، بل باتجاه ملامس لمحيط الحركة الدورانية.

وعلى اساس هذا التاثير الناتج من الحركة الدورانية تم صنع وسيلة اللهو الممتعة المسماة بـ « الدوامة المضحكة » ويمكن مشاهدتها في مدينة الملاهي . اذ يستطيع الزوار ان يعرضوا انفسهم لقوة القصور الذاتي . وهناك رقعة دائرية من الارض يستطيع الزوار ان يقفوا او يجلسوا او يتمددوا عليها . كل حسب رغبته . ثم يأخذ المحرك المخفي تحت تلك الرقعة من الارض ، بتدويرها بالقرب من المحور الراسي بصورة سلسة وبسرعة بطيئة في البداية.

ثم تزاد السرعة بعد ذلكبالتدريج ،عندئذ يبدأ جميع الناس الموجودين فوق الاطار الدوار ، بالانحدار زحفا نحو محيطها،وذلك بتاثير القصور الذاتي . ان حركة الركاب هذه تكون في البداية صعبة الملاحظة .ولكن بقدر ابتعاد الركاب عن المركز ووصولهم الى المحيط اقرب فاقرب ، بقدر ما تصبح سرعة الحركة ، وبالتالي القصور الذاتي لها ، اكثر وضوحا من حيث تاثيرهما . ولن تستطيع اية قوة يبذلها الشخص ، ان تجعله يبقى في مكانه وسوف يلقى به بعيدا عن «الدوامة المضحكة .

والكرة الارضية في الحقيقة تشبه « الدوامة المضحكة » مع فارق واحد ، هو ان ابعادها متناهية في الكبر ،والارض بطبيعة الحال لاتقذف بنا عن سطحها ولكنها مع ذلك تقلل من وزننا . وعند خط الاستواء حيث تبلغ سرعة الدوران ذروتها فيصل نقصان الوزن الناتج عن السبب المذكور الى ١/٣٠٠ من الوزن الكلي . واذااضيف سبب اخر هو انضغاط الارض فان جسم الانسان يقلبصفة عامة بمقدار ١/٢٠٠ ، وبالتالي فان وزن جسم الانسان البالغ يقل عند خط الاستواء بحوالي ٣٠٠ جسم عما هو عليه عند القطب !

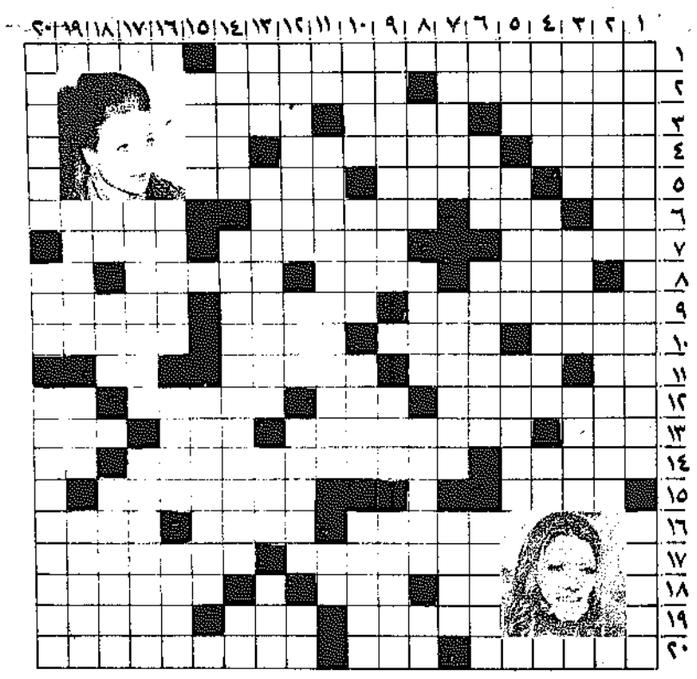
السوائل تضغط الى اعلى !!



حتى اولئك الذين لم يدرسوا علم الفيزياء ، يعرفون ان السوائل تضغط الى الاسفل على مقر الاناء وتضغط جانبيا على جدرانه . اما انها تضغط الى الاعلى ، فهذا امر يشك فيه كثير من الناس . ويمكن التاكد من ذلك باستخدام زجاجة مصباح عادية او انبوبة عريضة ثم نحضر قرصا من الكرتون بحيث يكفي لتغطية فتحة زجاجة المصباح لنضع القرص على الحافة السفلى لفتحة زجاجة المصباح ونسنده باصبعنا او بواسطة خيط يمر بمركزه حتى لا يسقط ثم ننكس الزجاجة في اناء به ماء ، كما هو مبين بالشكل. وعندما تصل الزجاجة الى عمق معين نجد ان القرص قد اصبح جيد الالتصاق دون ان نشده بالخيط او ان نسنده بالاصبع ، وذلك لانه اصبح مسندا بضغط الماء المؤثر عليه من الاسفل الى الاعلى . ومن الممكن قياس مقدار هذا الضغط نحو الاعلى وذلك كالتالي :

نصب الماء في الزجاجة بحذر ، وحالما يصل ارتفاع الماء داخل الزجاجة الى نفس مستوى الماء في الاناء ، نجد ان القرص الكرتوني ينفصل عن الزجاجة ، وهذا يعني ان ضغط الماء على القرص من الاسفل الى الاعلى ، قد تعادل مع ضغط عمود الماء الموجود فوق القرص ، الذي يكون ارتفاعه مساويا للعمق الذي يوجد عليه القرص تحت سطح الماء . وهذا هو قانون ضغط السوائل على الاجسام المغمورة فيها .

كلمات متقاطعة



الكلمات المتقاطعة

افقيا وعموديا :

١ ـ حدائق شهيرة في مصر ـ مساعدون .

٢ ـ بطلة مسرحية لشكسبير ـ من النغمات الموسيقية

٣ ـ عادة سيئة ـ مرحلي ـ من اسم الله الحسنى (معكوسة) .

٤ ـ اطمئنان ـ اصابعها ـ تلفا سور ـ

٥ ـ جبال (معكوسة) الوسخ ـ لاني ولاني النفير .

٦ ـ حرف نصب ـ اطيب ـ يحصل على فائدة ـ من الزهور .

٧ ـ مقام موسيقي شرقي ـ تنهدات ـ ســـوي (مبعثرة) .

٨ ـ بري ـ نسجل (معكوسة) ـ وفود ـ ثلثا وبر .

٩ ـ مقبرة انكليزية شهيرة ـ افراد (معكوسة) ـ من المناطق الروسية .

١٠ ـ مدينة فرنسية (معكوسة) من البنات الطبيعية سخرية ـ يبرمه .

١١ ـ نصف بيتر ـ مدينة كوبية ـ الاسم الثاني لرئيس وزراء بريطاني (معكوسة) بحر .

١٢ ـ بعثة تبشيرية ـ حيوان مفترس ـ حيوان بحري ـ ضمير متصل .

١٣ ـ دفن حيا (معكوسة) ـ فارس عربي شهير ـ ضفدعة ـ نوائب .

١٤ ـ اخضر ـ قصة لتوفيق الحكيم ـ متشابهان .

١٥ ـ جلبل ـ من مناطق الكويت ـ

١٦ ـ منزن الشعور ـ تجرح كرامته ـ نعكس (معكوسة) .

١٧ ـ يحصلن على حقهن كاملا ـ يقودون بالمراقبة .

١٨ ـ عكس مبت ـ مئت (مبعثرة) ـ اوضاعه (معكوسة) .

١٩ ـ كوارث ـ سوء الحظ ـ لتشعل (معكوسة) .

٢٠ ـ يقومون بالنقد ـ بذلة ـ من رواة الاحاديث الشريفة

حل الكلمات السابقة

افقيا :

١ ـ جزاء سنمار ـ اعزاز ـ مكوك .

٢ ـ وزير ـ اجانا كريستي ـ نار .

٣ ـ لزقه ـ زرافه ـ سزرا ـ ورود (معكوسة) .

٤ ـ جزوبت ـ ام (معكوسة) ـ انهام (معكوسة) ـ الدسم .

٥ ـ مزن ـ لااهاب (معكوسة) ـ وفاء ـ يوو

٦ ـ ازهار ـ اليمين ـ

٧ ـ زل (معكوسة) ـ ويحه ـ على (معكوسة) ـ جلبل .

٨ ـ زقازيق ـ اخلاق ـ دين .

٩ ـ ان ـ ورل (معكوسة) ـ وق ـ الموت .

١٠ ـ بني ـ بر ـ ال ـ ميزان .

١١ ـ الانون (معكوسة) ـ ميمون ـ هي .

١٢ ـ مييام لفـه ـ لا

١٣ ـ افاق ـ تي ـ افراح ـ قدر ـ دو .

١٤ ـ دبرياج (معكوسة) ـ صقل ـ ارجنين .

١٥ ـ دل ـ برقية ـ الاخوانيات .

١٦ ـ الهي ـ احال ـ روم .

١٧ ـ قلبان ـ ليالي ـ

١٨ ـ اب ـ طلبطله ـ احتلال .

١٩ ـ مربر ـ وا ـ بنت البلد .

٢٠ ـ هند القرشية ـ القيروان .

عموديا :

١ ـ جول جمال ـ ابن ماجد ـ مهنة .

٢ ـ زززززززز ـ الامين (معكوسة) ـ

٣ ـ ايقونة ـ قفيتباي ـ

٤ ـ بهره (معكوسة) ـ اوان ـ القربه ـ

٥ ـ تبريز ـ الم ـ بريق الم .

٦ ـ زان (معكوسة) ـ حبل ـ الندق ـ قوبل (معكوسة) .

٧ ـ مجرمه ـ برقعه (معكوسة) ـ في ـ يهب ـ ري (معكوسة) .

٨ ـ ١١١١١١ ـ ورده ـ صه ـ اطرش .

٩ ـ رئف ـ الفا ـ اق ـ انل

١٠ ـ اهالي ـ فلاح ـ هوى .

١١ ـ اك ـ مثل ـ اطلال (معكوسة)

١٢ ـ عرسه ـ اعي (معكوسة) ـ اكاليل .

١٣ ـ زيزفون ـ قوم ـ اهبل .

١٤ ـ اسراف ـ تقبل ـ اوال ـ تن (معكوسة) .

١٥ ـ زنا ـ ارقام (معكوسة) ـ باتي .

١٦ ـ ١١ ـ امو ـ منجد (معكوسة) ـ هاز .

١٧ ـ دل ـ مجللين ـ رئي ـ دلو .

١٨ ـ كندي ـ زميل (معكوسة) ـ نار ـ ابـل (معكوسة) .

١٩ ـ وارسو ـ غيواه ـ فيلو ـ الن .

٢٠ ـ كروموبل ـ تليسون ـ موك .

كلمات عالقة لم تجد مخرجا

تركيبة الحضارة الاسلامية بصماتها الواضحة على العلوم الحديثة .. والدليل على ذلك هذا السيل من الكلمات العلمية التي هي في الواقع من اصل عربي مثل :

● **الكحول :** سائل طبي معروف ويستخدم في المطهر ومضادة الجمود ... ويعرف بالالمانية باسم (Alkohol) وبالانكليزية باسم (Alcohol) .

● **السكر :** مادة كربوهيدراتية ذات قيمة غذائية كبيرة ، وتعرف بالانكليزية باسم (Sugar) وبالفرنسية باسم (Sucre) وبالالمانية باسم (Zucker) .

● **الشفق :** وهو الضياء الشفق الذي يظهر بعد غروب الشمس وتحدثه الاوزونيون وتسمى باسم (Chiffon) .

● **السلطان :** وهو الحاكم المتسلط وتسمى باسم (Sultan) ومن اسمائه الحرام التي تستعمل الى اليوم بشكل عربي لاجم الحداد (Alkalid) وكبير الرسل (Rasul) وكبير مشايخ السنوسية (Sidi Saoud) .

كلمة السر

	١	٢	٣	٤	٥	٦	٧	٨	٩	١٠	١١	١٢	١٣	١٤	١٥	١٦	١٧	١٨	١٩	٢٠
١	ل	ى	س	ه	د	و	١	ى	ر	ت	م	د	ف	ه	١	ل	١	و	٧	و
٢	١	ل	ج	و	١	ه	ر	١	ل	١	ه	ر	و	٧	ى	ب	ل	١	١	ت
٣	ى	ى	ج	٣	٥	١	ى	٣	ل	ل	١	س	ظ	١	١	ب	٣	و	ق	١
٤	ر	ف	١	٧	١	١	ل	١	ب	ج	و	ل	ل	ت	٧	ى	١	ك	ج	
٥	ى	ى	١	ى	ى	ظ	٣	ل	ف	٥	٥	٣	١	ى	ع	ت	ع	ذ	١	ى
٦	ر	ى	د	ى	و	٥	و	ج	ى	٧	١	ل	١	ج	١	ل	و	٧	١	
٧	ك	٥	١	ت	ف	٣	١	ر	ك	ى	ج	ل	١	ل	ب	ل	١	ى	ه	١
٨	س	ى	ه	ف	ر	ظ	ه	٧	ف	ل	ل	ك	١	٣	١	و	س	ل	ب	ل
٩	ر	١	ل	ج	٣	و	ع	ت	ع	س	١	٥	٣	ل	ف	ز	ع	و	س	ب
١٠	ى	ى	ذ	ك	١	ت	و	٣	ل	ل	ك	ر	ى	ك	ع	ى	١	٧	ل	
١١	ب	ج	ع	ى	ى	١	ل	ر	ف	ع	ع	ه	ظ	٧	ش	ر	ل	ل	ك	١
١٢	١	ل	ع	ر	ش	١	ل	ر	ف	ع	ع	ه	ص	ت	ب	١	ه	ل	د	
١٣	ى	١	ك	١	ل	ص	ب	١	٧	١	٧	ل	ى	ى	ع	٧	ه	ت	ت	
١٤	ص	و	ج	١	١	ل	ع	و	ل	ه	ج	٣	١	ج	ه	ب	و	ه	ر	ى
١٥	ت	ت	٣	ت	٧	ه	ع	ج	ر	١	ف	١	ف	ر	ش	٣	ى	ر	س	ك
١٦	١	١	١	ت	ظ	ف	٣	ت	١	٣	٣	ى	ك	ج	ل	١	ى	٣	د	١
١٧	س	د	ل	١	ر	ه	ت	ل	و	ه	ل	١	ل	١	و	س	و	ر	ل	ل
١٨	٣	ه	١	ه	ت	ل	٥	ه	١	ل	ت	ل	٥	ه	د	ه	ش	ت	ل	ف
١٩	ش	و	ف	و	ف	ى	ه	ل	١	ى	ر	ف	ت	ر	ه	٣	ج	ر	ب	ج
٢٠	ف	ى	ه	ى	ل	ب	و	١	٧	ل	١	د	١	ء	٥٠	ل	١	د	ع	ع

ـ احذف الكلمات المدرجة في المربعات .

ـ اتبع الطريقة الافقية والراسية والمائلة وبالعكس .

ـ يتبقى معك في النهاية ١٢ حرفا تشكل في مجموعها كلمة السر وهي اسم مؤرخ عربي شهير .

كلمات الشبكة :

يا يوم قتل ـ بزرجمهر ـ وقد اتوا ـ فيه ـ يلبون النداء ـ عجالا ـ متألبين ـ ليشهدوا ـ موت الذي ـ احيا البلاد ـ عدالة ـ ونوالا ـ ويلوح ـ كسرى ـ مشرفا ـ من قصره ـ شمسا تضيء ـ مهابة وجلالا ـ يزهو به ـ العرش الرفيع ـ فكأنه بسنى ـ الجواهر ـ مشعل ـ اشعالا ـ واذ ـ بدير ـ كسرى ـ في ـ الجموع ـ طرفه ـ يرى ـ فتاقـ كالصباح ـ جمالا ـ تفري ـ الصفوف ـ خفية ـ منظورة ـ مري ـ السفينة ـ للمياه ـ جبالا ـ بنت الوزير ـ أتت ـ لتشهد ـ قتلـه ـ مولاي يعجب ـ كيف ـ لم ـ تتقنعي ـ قالت له ـ اتعجبا ـ وسؤالا ـ انظر ـ وقد ـ قتل ـ الحكيم ـ فهل ـ ترى ـ الا ـ رسوما ـ حوله ـ وظلالا ـ فارجع ـ الى الملك ـ العظيم ـ وقل ـ له ـ مات ـ ال ـ نصيح ـ فعشت ـ انع ـ م ـ ا .

كانت كلمة السر في العدد الماضي « بنت الشاطىء »

● الدكتور صلاح عبد صاحب النظرية الجديدة .

دكتور في الآداب يعارض نظرية لينوتن

زهير الكرمي: النظرية الجديدة غير علمية



● زهير الكرمي الدكتور العلمي مختلف عن المفكر الادبي

كتب : محمود عبد القادر :

الدكتور صلاح عبد أديب ، شاعر ، له ميول لدراسة الفلك والفيزياء والرياضيات .. يقرأ المراجع العلمية منذ ان كان يعمل في دار الكتب والوثائق القومية في مصر قبل خمسة عشر عاما .. وقد خيل له أنه توصل الى نظرية جديدة تخالف نظرية « نيوتن » في المجموعة الشمسية .. وبهذا يكون قد حقق حلم « اينشتين » الفيزيائي الذي كان يراوده منذ أوائل هذا القرن .. للوصول الى قانون واحد يجمع بين النظام الذري والمجموعة الشمسية .. واذا كان الدكتور صلاح عبد لم يستطع تحقيق حلم « اينشتين » ، فان الاستاذ زهير الكرمي لم يستطع هو الاخر تحقيق حلم الدكتور صلاح . فما هي قصة هذا الاكتشاف ..؟ وكيف يتجرأ صاحب النظرية الجديدة اليوم على عالم ظهر في القرن السابع عشر .. هل هي الثقة بالنفس ..؟

يقول الدكتور صلاح عبد :

الذي دعاني ازيح الستار عن نظريتي الجديدة ، هو الدفاع عن نفسي كمثقف في رابطة الادباء حيث تابعت ما كتبته « القبس » عن ادباء الكويت وشعرائها .. وسيدعابني عن الحضور الى الرابطة في تلك الفترة انني كنت عاكفا على الكتب والمراجع والبحوث والنظريات القديمة والحديثة سعيا وراء ما توصلت اليه الان ، وهو استحداث نظرية جديدة تخالف نظرية «نيوتن» في وصف المجموعة الشمسية ... وتحقق حلم « اينشتين » الفيزيائي الذي كان يراوده منذ مطلع القرن العشرين .

وحول كيفية الوصول الى نظريته الجديدة يقول الدكتور عبد .

قصة التفاحة

عندما سقطت التفاحة امام « نيوتن » تساءل : لماذا لاتكون القوة التي جذبت التفاحة نحو الارض هي من نفس نوع القوة التي تجذب القمر نحو الارض ولا تجعله يهرب منها في الفضاء ؟.

وكان هم « اسحاق نيوتن » ان يرى الخيط الذي يربط القمر بالارض واعتقد ان هذا الخيط يمثل هي القوة التي اسماها قوة الجاذبية .

وبقياس البعد بين الارض والقمر وزمن دوران الارض حول القمر ، تبين لنيوتن ان المسافة التي تسقط بها التفاحة نحو الارض هي نفس المسافة التي يسقط بها القمر نحو الارض في دورانه حولها . الا انه بطبيعة الحال لاتتجه اليها وانما يواصل دورانه حولها .. ومن هنا خرج نيوتن بقانونه الشهير الذي يقول ان هذه القوة اي قوة الجاذبية تتناسب مع التعاند بين الجسمين المتجاذبين مثل :

— ما بين مركز الارض والتفاحة

— وما بين مركز الارض والقمر .

وقد شجع ذلك نيوتن على ان يوسع مدى قانونه ويجعله قانونا عاما لجميع الاجسام الموجودة في الكون ، أو كل جسمين يتجاذبان بالقوة التي سبق ذكرها . واصبح قانون نيوتن هو القانون الذي يصف المجموعة الشمسية .

وفي هذا القانون ثغرة (لاتخفى عن المتخصصين) وهي ان الارض يجب ان تندفع نحو الشمس وكذلك اي كوكب اخر ، والارض بالطبع لاتزال في مكانها بالنسبة للشمس ، منذ ان خلقها الله .

اذن لابد ان يكون هناك خلل في هذا القانون .. ولا يشفع له ما يقال من ان هناك قوة اخرى مساوية لقوة الجذب اسميها « قوة الطرد المركزي » هي التي تحفظ الارض في مكانها بالنسبة للشمس . ؟

ولكننا نتساءل :

اذا كانت قوة الطرد المركزي مساوية لقوة الجذب تماما ، الا يعني هذا انها ستلغي قوة الجذب وبالتالي تلغي القانون نفسه ..؟

ويمكن لنا ان نفكر في الموضوع من زاوية ان الشمس بما تبقيها اشعاعاتها الممتدة حتى اخر كواكب المجموعة الشمسية ، تشكل جسما واحدا تخف كتلته مع البعد عن المركز .. وليس اشعاع الشمس الا مادة خفيفة الكتلة كما يعلم الفيزيائيون . وبذلك تكون الكواكب مجرد نقط موجودة داخل هذا الامتداد الشمسي .

وتعتبر المجموعة الشمسية كلها قرصا كبيرا واحدا يدور حول نفسه . (الشمس تدور حول نفسها ايضا) .

وكما تكون النقطة الاكثر بعدا عن المركز في اي قرص عادي تشاهده في حياتنا العملية ، تكون اسرع من النقطة الاكثر قربا من المركز لان الاولى تقطع مسافة في الدوران اكثر من مسافة النقطة القريبة من المركز في نفس الزمن .. فكذلك يمكننا ان نلاحظ انطباق نفس هذا القانون على قرص المجموعة الشمسية الكبير ولكن بطريقة مختلفة وهي :

١ — سرعة النقطة في القرص المعادي سرعة مدارية فقط ، مثل دوران السيارة .

٢ — سرعة النقطة او الكوكب في المجموعة الشمسية نوعان :

أ — سرعة مدارية اي حول مركز النظام الشمسي المشترك مثل دورة الارض السنوية حول الشمس .

ب — سرعة لفية اي حول نفسها مثل دورة الارض اليومية حول نفسها .

وبالنظر الى اي جدول فلكي نرى ان الكوكب الاكثر بعدا عن الشمس يستغرق زمنا اطول من الكوكب الاقرب اليها مثال ذلك :

١ — الارض تدور مع الشمس او حولها في ٣٦٥ يوما ..

٢ — كوكب المشتري البعيد عن الشمس اكثر من الارض يكمل دورة حولها دورة واحدة في عدة سنوات . وبمعنى هذا انه كلما تزايدت المسافة التي يقطعها الكوكب يتزداد الزمن اكثر من الذي يستغرقه في قطعها .

وبالرجوع الى قانون « كبلر » الثالث الذي يكشف عن تساوي النسبة بين مربعات ازمنة دوران الكواكب مع النسبة بين مكعبات متوسطات ابعاد الكواكب عن الشمس .. نستطيع ان نقول :

— ان السرعة المدارية للكواكب هي سرعة ثابتة .

— وبالنظر الى الجداول الفلكية ايضا .. يتضح لنا ان السرعة اللفية للكواكب متزايدة مع البعد عن الشمس .

ومثال ذلك :

١ — ان اقرب الكواكب الى الشمس وهو عطارد يلف حول نفسه مرة واحدة كل ٨٨ يوما ..!!

٢ — بينما يلف كوكب المشتري البعيد حول نفسه مرة واحدة كل عشر ساعات !!

فاذا عرفنا ان كوكب المشتري يبلغ حجمه اضعاف اضعاف حجم عطارد امكننا ان نتصور مدى السرعة الهائلة التي يلف بها كوكب المشتري الضخم حول نفسه وللاسف .. فليس هناك اتفاق يشار ازمنة لف جميع كواكب المجموعة الشمسية ولكن يكفي المقارنة بين ازمنة لف الكواكب الداخلية التي يتراوح لفها بين ٨٨ يوما ويوم واحد والكواكب الخارجية التي يتراوح لفها بين ١٦ ساعة واقل من عشر ساعات .

واستنادا الى هذا المنحى في التفكير والواقع الفلكية . خرجت بقانون يربط بين السرعة اللفية للكوكب وبين بعده عن الشمس على اساس انه كلما بعد الكوكب عن الشمس زادت سرعته اللفية تماما كما تزيد السرعة المدارية للنقطة في اي قرص عادي يدور حول نفسه

ونص هذا القانون الجديد البسيط كما يلي :

ع ل = ثابت × ن ق

ع ل = السرعة اللفية .

ن ق = بعد الكوكب عن الشمس .

أوجه الاختلاف

● ما وجه الاختلاف بين قانون نيوتن وقانونك الجديد ..؟

— قانون نيوتن يصف اتجاه اجزاء الجسم الذي يدور حول نفسه الى الداخل .. ولكن نيوتن عمم هذا القانون على نظام يحتوي على مجموعة اجسام تدور حول نفسها اي على نظام اكثر تعقيدا كالمجموعة الشمسية .. وبدون ان ياخذ لف الكواكب حول نفسها باعتباره هو سبب العجز الواضح في قانون نيوتن عن تقديم وصف شامل للمجموعة الشمسية فقد اعتبر ان التفاحة والقمر سواء .. وكان هذا هو الخطأ .

— اما القانون الجديد الذي توصلت اليه فينطلق من نقطة مختلفة هي ان الشمس والارض وجميع الكواكب تشكل جسما واحدا يدور حول نفسه .. وتدور نقطة ايضا حول محاورها لانها موجودة في مجال خفيف الكتلة يسمح لها بذلك .. وقد اتاح لنا ذلك رؤية انطباق قانون اي قرص عادي مع الاختلاف الذي ذكرناه على قرص المجموعة الشمسية . ولحسن الحظ فقد وجدنا ما يؤيد وجهة نظرنا في النتائج الفلكية .

● ماذا يقيدك القانون الجديد الذي توصلت اليه ..؟

— ان كل قانون يوصلنا الى فهم اكثر دقة لظواهر الكون يجعلنا بلا شك اكثر قدرة على السيطرة على ما حولنا عن طريق الفهم العميق والصحيح .. والواقع انني ارى ان هذا القانون يمكن تطبيقه على النظام الذري بالتصور الكوكبي له اذا شجعنا وتخلينا عن اعتبار ان كل جسيم يحمل شحنة خاصة ، ذلك انه اذا كان كل جسيم يلف حول نفسه فانه بشكل مغناطيسا صغيرا مما يجعل تفسير العلاقة السواء بالالكترون على اساس تجاذب الشحن المختلفة الاشارة محتاجا الى اعادة النظر لما ينطوي عليه من تناقضات اكبر من التي تنطوي عليها نظرية الجاذبية في المجموعة الشمسية وهذا ما حال حتى الان دون الوصل الى القانون الواحد الذي يجمع بين النظامين الذري والشمسي .

ماذا يقول التخصص ؟

وكان لابد من عرض الموضوع برمته على عالم متخصص في هذا المجال ولم يكن امامنا سوى الاستاذ زهير الكرمي مدير شركة اوكسجين الكويت حاليا وموجه عام العلوم في وزارة التربية الى وقت قريب .. وزهير الكرمي غني عن التعريف فالكل يعرفه من خلال اعماله العديدة التي بدأها على المائدة المستديرة ، وداخل المختبرات العلمية ، في المتحف العلمي ، وله اتصال علمي برجال الفضاء وغيرهم من العلماء الذين يبحثون في الكون .

وليس المقصود من عرض الموضوع على الاستاذ زهير الكرمي اعطاء صبغة الدكتور صلاح عبد او الاقلال من اهمية الموضوع ، وانما الغاية من ذلك تشجيع الباحثين وتقدير كل جهد يبذل من اجل المعرفة .

فما هو رأي زهير الكرمي العلمي في هذا الاكتشاف الذي لا يعترف صاحبه .

انه يقول :

اولا — واضح ان الكاتب غير علمي التدريب والاعداد . فقد توصل الى (قانونه) وهو ليس سوى فرض فقط دون بحث ولا تجريب دون ان يخضعه الى تجربة بقلم وفارة تحقيق .

وقد توصل الى ما يسميه (قانونا) عن طريق نقد قانون نيوتن او بالاحرى نقد جانب منه . وشتان قانون نيوتن لم تذكره بشكل واضح اذ اهمل علاقة الكتل المتجاذبة واكتفى بالتركيز على المسافة التي تفصل بينهما .

كما استعمل لغة غير علمية كقوله « واصبح قانون نيوتن هو القانون الذي يصف المجموعة الشمسية » . وهو قول خاطىء علميا اذ ليس في قانون نيوتن ما يصف هذه المجموعة وهذا اورده على سبيل المثال لا على سبيل الحصر .

ومع انه ركز على المسافة التي تفصل بين جرمين متجاذبين الا انه لم يطلع على تعديل اينشتين لقانون نيوتن فيما يتعلق بالاجرام التي تفصل بينها مسافات شاسعة كالاجرام السماوية . اذ انه حسب تعديل اينشتين تصبح قوة الجذب بينهما طردية مع حاصل ضرب الكتلتين وعكسيا مع مكعب المسافة لا مربعها (هو السائد في تجاذب الاجسام القريبة نسبيا من بعضها حسب قانون نيوتن) .

ثانيا — القانون :

هذا (القانون) مبني على افتراض ان المجموعة الشمسية جميعها تشكل جسما واحدا . وشبه ذلك بالقرص الدوار مفسرا اختلاف سرعة الكواكب في دورانها حول الشمس باختلاف المسافة التي تفصلها عن الشمس . واذا تجاوزنا عما نطرق اليه من اثر دوران الكواكب حول نفسها وعلاقة ذلك بقربها من الشمس (وهو بالمناسبة ما ينفيه القمر بالنسبة للارض اذ ان القمر يدور حول نفسه بالنسبة للشمس مرة كل ١٤ يوما بينما الارض تدور حول نفسها مرة كل ٢٤ ساعة) ، فاننا نجد ان الافتراض بأن المجموعة الشمسية قرص واحد امر يصعب الاخذ به . فمن وجهة عامة لماذا تكون المجموعة الشمسية قرصا واحدا من حيث الحركة الميكانيكية بينما الشمس تضم واحدا من ملايين النجوم في المجرة واذا كان الذي يمسك المجموعة الشمسية كقرص هو ضوء الشمس فان ضوء الشمس واضواء النجوم في المجرات المختلفة تتداخل وتصل الى بعضها البعض فلماذا اقتصر الامر على المجموعة الشمسية وحدها .

ويستطرد الاستاذ زهير الكرمي ومن وجهة ميكانيكية خاصة بسبب تصور حركة قرص تتركز المادة في اجزاء منه تركزا شديدا في حالة بعض الكواكب وتركزا اقل في حالة بعضها الاخر ثم نكاد نعدم قرصا بينها . فكيف يمكن تصور حركة قرص من هذا النوع حركة ميكانيكية مادية منتظمة كالتي نراها في حركة المجموعة الشمسية ؟ ان القرص العادي يترابط ماديا وكالمسمار (قرص) المجموعة الشمسية غير مترابط ماديا ولا بد من الاعتراض بان الرابط نفسي عن قوة اخرى غير مادية . واحب ان اعرف كيف يمكن لقانون (القرص) هذا ان يفسر ظاهرة المذنبات وظواهر حركة المشارك والشهب ؟ مثلا كيف يمكن للمرء ان يتجنب نحو الارض بينما هو جزء من هذا (القرص) .

نفي لحقيقة

ولكن اكثر ما لفت نظري من نفي احتمله سنحتم في كل يوم هو في محاولة نفي التحذيرات احتراز الذرة والاستعاضة عن هذه التحذيرات بالمغناطيسية وقد نسي او تناسى صاحب (القانون) ان المغناطيسية انما تنجم عن الشحنات الكهربية في الذرات ولا يمكن ان ينجم عن مجرد الدوران — والا لكان كل ما يدور مغناطيسيا بما في ذلك مجلات السيارات والاقراص الدوارة في الالات المختلفة وهذا بالطبع غير صحيح البتة .

ثم لو تقبلنا جدلا شحنات اجزاء الذرة تكفي لتفسير التيار الكهربي والالكترونيات والتلفزيون والراديو الخ ...

واخيرا مع تحيتي الدائم للفكر والتفكير اود ان اذكر ان التفكير العلمي يختلف اختلافا بينا عن التفكير الادبي . فالتفكير الادبي يحكم بمنطق ارسطو والاستدلال والقياس بينما التفكير العلمي يتطلب منطق علمي رياضي يتجاوز منطق ارسطو الى التجريب في كل خطوة يقصد بها زيادة تعميم او شمولية القرض المدروس . فالمنطق العلمي مثلا لا يمكن ان ينفي وجود تطبيق (قانون) مقترح في حالة معينة حتى يثبت بالتجربة عدم صلاحيته في تلك الحالة .

في ميناء نابولي ليلتقي أخضر العالم في مدينة واحدة

رحلة حول العالم

وأخيرا اصبحت السفينة نقطة بيضاء ... وسط محيط أسود من المياه ... كانت السفينة بالوانها البيضاء والزرقاء والسوداء ... وباضوائها القليلة الملونة ... واضوائها الكثيرة البيضاء ... نقطة بيضاء وسط بحر من السواد ...

وكانت تترك وراء ظهرها ... فقاعات ورغاوي في أشكال هندسية وتشكيلية بحيث لو شهدها رسام لاوحت له بأجمل اللوحات .

البحر جميل في الوانه ، مخيف في أمواجه ، رهيب في اعماقه والسماء شاهقة في علوها ، رائعة في الوانها جميلة في سحبها ، في هذه السحب تكمن الخير . أمطار وأمطار تجري مسرعة لتربي في أحضان الارض السوداء والطين الطيب ، فتشرق بعد مرة باخضرار غصون وسيقان من مختلف الاشكال والاحجام والالوان .

والان أرى القمر يختفي خجلا رويدا رويدا بين السحب وانا أراقبه . الليل سواد والقمر ضياء والنجوم نقط صغيرة بضاء ... في هذه اللحظة أسمع اصوات الموسيقى منبعثة من البار . راسي يلامس المياه ... وتارة يلامس السحاب .. انظر الى أسفل ثم انظر الى أعلى .. البحر أسود قاتم .. هدأت محركات الباخرة .. السماء في ثوبها الاسود الحالك ، الموج يرتدي ثواب السكينة والهدوء .. القمر يختفي ، وان ظهر ففي رداء خافت ...

أظن ان النوم تسلل الى الجفون ، وأغلقت العيون ، وضمت الشفاه ، وهدأت الانوف ، وارتاحت الاذان ، لكن الرئتين تعملان ، والقلوب تدق بانتظام ، كما تجري الدماء في العروق ، وما زال الذهن يسترجع صورا وخيالات ...

وانا .. هناك .. شاهد على ما هناك .. عاشق للطبيعة .. تشدني اليها .. فتجذبني واقفا .. كما اقف الان .. متأملا .. قائلا : دون ان أدري : الله .. الله .

ويطلع الصباح .. وهناك طيور رمادية وبيضاء .. تطير ورداء السفينة مودعة مغادرة الميناء . فما يزال بعضها يودع السكان ، والبعض قد عاد . واسمع الام تنادي للصغار

— السفينة بعدت يا صغار ... احذروا الهجرة والاسفار .. لكن الصغار ، كل الصغار ، يعشقون المغامرة ولا يعبأون بالاخطار ...

وفي هذا الصباح الباكر ، عدت الى الفراش . وفي غمضة عين تركت الغرفة والفراش .. وعدت الى السطح النهس الطبيعة والهواء . وبصراحة كنت انا .. صاحب فكرة تذكرة السطح ...

وفي اليوم الاول تألم المهندس وقال ان الفرق كان بسيطا بين التذكرة «الاولى دك» والسياحية .. انت السبب لكن بعدما غادرنا بيريه .. تقابلنا القبطان .. كانت هناك غرف خالية فلماذا لا ننام فيها ...!؟!؟

— سافرت قبل ذلك بالسياحية .. وكان لي انا وثلاثة غرفة مستقلة لكني لم استرح .. غرفة كمثل الحمام في حديقة منزلنا .. مكتومة الهواء .. في كل ركن سريران فوق بعضهما وحوض وصنبور ليس فيه ماء .. ومصباح بضوء حسب مزاجه الخاص ، ودولاب صاج صغير يقفل مرة فلا يفتح بعد ذلك وكانه مغارة علي بابا .. بل ان الغرفة والدهليز المؤدي اليها مثل مغارة علي بابا فعلا .. كنت دائما اتوه واضل الطريق .. واظل اسير في دهليز ثم أرجع من آخر .. ثم أصعد الى سلم ومنه الى دهليز ثم أهبط من سلم ومنه الى دهليز آخر . بمر الوقت وكلما رايت احدهم تحيت خلفه وخدعت كثيرا واخيرا اذهب الى صالة الطعام فاجد السافن منه باردا والبارد منه ساخنا .

نابولي والمدينة الفاضلة

وفي الصباح الباكر ، كانت السفينة تدخل ميناء نابولي الايطالي .. وانتظرنا قليلا حتى يأتي ضباط الميناء ... ختم هنا وختم هناك ... على أوراق كمثل الاوراق ، الا انها تسمى وثائق سفر ... أو جوازات ... وكان هناك هذا الحديث ...

— لا ندري من اخترعها ؟.. ولماذا اخترعها ..؟

— الارض ... ارض الله ... لنا الحرية ان نأتي او نرحل ... اقامة او زيارة ... نحن أحرار .

— لا فرق بين مصري او ايطالي او يوناني او يوغسلافي او روسي او اميركي .

— لا فرق بين عربي او أعجمي الا بالتقوى ... (المتحدث خريج الازهر) الارض ... أرض الله ... والخلق ... خلق الله .

— اجراءات وروتين معقد ... وناشيرات دخول وخروج ... وتصريحات جمركية وقوانين تفتيش .. واذون استيراد واذون تصدير وانسان من المانيا الشرقية وزوجته من المانيا الغربية لا يستطيع زيارتها الا بتصريحات وتأشيرات ...

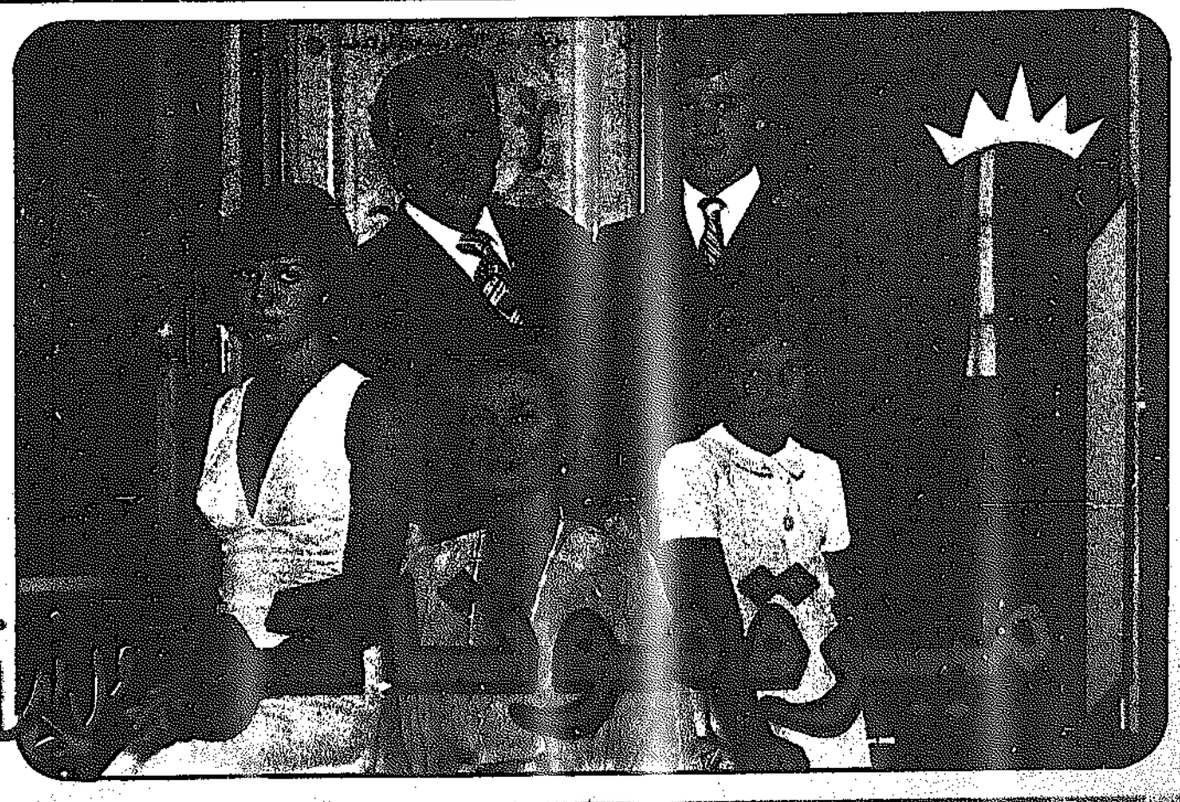
— شرقية او غربية ... كلها المانيا ...

— متى نرى هذا العالم كله مدينة واحدة تحت لواء شريعة واحدة ..؟ تخيل معي ... العالم كله مدينة واحدة ...

— فلو كنت مصريا وسافرت الى موسكو ... كانك تسافر من القاهرة الى الاسكندرية ... ليس هناك غير تذكرة اجرة سفر ...

— ونتم مقايضة محصول فائض في مكان باخر ناقص في مكان اخر ، وكثيرا ما سمعنا ان بعض البلاد تلقي ببعض المنتجات في البحر بهدف استمرار ارتفاع اسعارها وحتى يقل عرضها فترتفع اسعارها في الاسواق ويزيد الطلب عليها ولكننا للاسف .. نجد الصراعات بين الدول على قطعة قاحلة من الصحراء طمعا وترقبا لاكتشاف البترول فيها ذات يوم ، او النحاس او الذهب .

— وتقام الحروب في كثير من الاحيان لاسباب تافهة . وفي قصة فيلم ٥٥ يوما في بكين .. قامت الحرب بين الصين من جهة وانكلترا والمانيا والنمسا وروسيا وايطاليا وفرنسا من جهة اخرى بسبب مقتل سفير المانيا في بكين .



رواية يعرضها الوالد الرئيس الراحل كينيدي

صدر في الولايات المتحدة الاميركية كتاب جديد يحكي قصة حياة اجمل ممثلات السينما الاميركية في نهاية الاربعينات واوائل الخمسينات غريس كيلي التي تتربع على عرش امارة موناكو بصفتها زوجة اميرها رينيه منذ قرابة عشرين سنة .

ومما جاء في هذا الكتاب ، ان غريس كيلي كانت تحب أحد مصممي الازياء واسمه اوليغ كاسيني الذي كان يقوم بنفسه بتفصيل كل فساتينها التي ظهرت بها في جميع الافلام التي مثلتها . وفي عام ١٩٥٤ كانت غريس قد وافقت على الزواج من مصمم أزيائها ، لكن نقطة الخلاف الوحيدة التي اجلت هذا الزواج هي اصرار كاسيني على ان تتفرغ غريس لحياتها الزوجية وتعتزل السينما وكادت غريس توافق على شرط مصمم أزيائها لولا تدخل جوزيف كينيدي والد الرئيس الاميركي الراحل جون كينيدي وزوجته روز اللذين نجحا في اقناع النجمة السينمائية بعدم الزواج من مصمم الازياء حتى ولو تنازل عن شرطه ، خاصة وانه سبق له ان تزوج وطلق مرتين . والتزمت غريس بنصيحة والد كينيدي ووالدته وهجرت مصمم الازياء ولم تهجر عالم السينما .

ولم تمض أكثر من اربع سنوات حتى عادت غريس لتوافق على اعتزال التمثيل من اجل الزواج ، لكن موافقتها هذه المرة لم تكن من اجل مصمم أزيائها بل لتصبح اميرة موناكو .

ولا تزال غريس كيلي حتى الان تحمل كل المحبة والود لوالدة الرئيس الراحل كينيدي التي ما زالت على قيد الحياة ، وتحمل كل الوفاء لوالده ، فلولا تدخلهما لما اصبحت اميرة موناكو .